The China Times
No. 162, Shantung Road, Shanghai.

時事新報

中華民國六年十一月十八日(即陰歷丁巳年十月初四日)星期日 第三千五百五十七號 共三張售大洋三分

館設上海英租界望平街一百六十二號門牌 電報簡碼六六九〇 電話號碼一七八六

本館告白刊例

長行三行起碼第一日每行大洋四角第二日至第七日每行大洋二角五分第八日以後每行大洋二角新聞中縫教育界加半封面加倍字大起碼短行五十字起碼第一日每字大洋五厘第二日至第七日每字大洋四厘第八日以後每字大洋二厘五毫多則以十字遞加

時事新報上海黑幕彙編出版
定報贈書廣告

本報自去年雙十節爲始添闢上海黑幕一欄逐日搜求揭載並每逢一號十六號彙刊小冊隨報附送一年以來未嘗或間統而計之不下四五十萬言凡欲要悉中隱祕盡揭直人心之般鑑亦全國之雛形以作用言爲五洲世界力攻遣惡讓頭以文字書在小說之外別樹空前旗幟以是各界馳書讚許或名之曰上海指南針或稱之曰社會教科書一意獎借威推爲有功世道之作亦可以知其價值矣茲因愛讀諸君咸以前此逐日見報每苦首尾不完郎再版小冊時閱一年亦未免有散失之患紛函督促重出專集爰特仍請錢生可君搜第十二閱月來本報節經披露之稿並歷屆小冊所遺者(小冊所載僅十之七)重加釐定彙爲大觀定名曰時事新報上海黑幕彙編分訂二鉅冊現已出版惟此書並非賣品除以前訂閱本報諸君節經附送小冊以外凡在九月一號以後無論本外埠直接至上海本館定報在半年以上者各贈一部其向閱本報諸君訂閱在前而亦欲得彙編者則在訂報未滿期內提前續定本報(例如今年預定明年之類)亦可將彙編於預定時先行贈送以慰愛讀諸君殷殷雅望惟此書初版無多定報贈書之例祇以千部爲限額滿即行停止至每月一號十六號隨報附送之再版小冊暫告中止特此通告

六號出版七號發行所有本外埠照章定報諸君應各贈送一部即日分別寄遞 本館謹白

壽康號買賣各種股票證券債票交通處

匯兌各埠銀兩 屬託儲蓄 存款活存二厘 長年八厘 隨時支取 定期三個月四厘半 六個月六厘 承受押欵 均極克己 此佈 上海二馬路西鼎新里

陳則民大律師啟事

本律師在滬執行職務最久前年因與上海地方審判廳長有姻親關係遵令迴避乃荷各界人士以法律事件見委者仍相接惟因此而祇能竭研究之誠未克盡辯論之責每多婉詞謝卻負疚良深茲奉部令已將姻親關係迴避至廳區域令取銷本律師自即日起在上海審判廳照常行使職務凡有大理院平政院及江蘇全省一切民刑訴訟事件均可出庭代理或辯護事務所仍在法租界南陽橋敏體尼蔭路三二六號電話二五九八號此布

新華公司聲明不承認退租二字之理由

本日報載有中華書局聲明新華公司承租退租實情一則是否實情草約具在事實可徵該公司既將草約合同全文及往來信件刊布本不必徒滋口辯惟其第五條謂七八月間各債主大致接洽就緒後因依租支付各款以租二字其措詞之作用一面對於中華股東巧卸辦理債務不力之責一面諉過新華公司竟免賠償損失語太離奇不能照表支給債約令正約倘未簽訂即承租尚未成立安得謂爲退租更安得以不付租金爲詞卸債務不清之責如謂草約簽訂即認爲承租成立則留此簽訂正約之手續作何用意該公司既稱七八月間各債主大致接洽就緒如果就緒何不按照第五條丁項辦理然則大致云云者其爲尚未商妥可想而知且債權中首先控訴之沈鳳儀是否不能照表支給此次正約之手續所爲何事因之非不難由此而分特再聲明惟希中華股東暨各債權公察 新華公司代表徐靜仁吳蘊齋謹啟

介紹職業

謀事者注意

諸君有欲得良好之職業者乎○有欲得合意之職業者乎○本部能爲介紹得良好之職業○能爲介紹得合意之職業○謀職業者盡興來○函索章程○附郵三分○上海霞飛路一九九號洋房國民編譯局附辦職業介紹部啓

民業銀行招股攬

本銀行業由政府批准立案資本總額定爲一千萬元分爲二十萬股每股五十元除一次繳足外如有樂意投資諸君即請駕臨或通函接洽可也 ... 章程函索即寄本銀行總籌辦處設上海交界路電話三五二〇號 ...

德華銀行總清理處廣告

爲廣告事奉財政部外交部令清理設在中國各地之德華銀行事宜業經著手辦理凡華人協約國人及中立國人對於該行存有債權者由本日爲始限一律逕清若逾期尚未清還本處另有相當辦法得遲延切切此佈

於一個月內函知該行清理處掛號聽候定期償款又凡欠有該行款項者亦由本日爲始限於一個月內將欠款一律清還特此廣告 上海德華銀行清理處 六年十一月十三日(外灘十四號)

上海通易公司

營業種目 公債票 棉花 菜子 南貨 洋尖紙 花子 猪油 北京路慶順里 電話四〇〇一

京直奉水災義賑會敬謝慨助賑款諸大善士第二十八次報告

新舞台演戲一天助賑共計洋四千三百零二元小洋六百十二角錢八百九十文金戒指二只重三錢八分 ...(以下捐款芳名清單,字跡細密)... 公債一件議代災民叩謝 本會事務所謹啓

京直奉水災義賑會徵求賑款棉衣廣告

敬啓者敝會出發各災區調查員現已迭接回電報告災情奉天如新民錦縣鐵嶺京直如大興通縣深澤晉縣正定河間等處留養軍糧城葛沽沿京奉路一帶流亡 ... 敝會已匯奉天洋三萬五千元京直賑款亦擬商撥並裝運棉衣 ... 惟是災區遼闊待賑孔殷敝會所收賑款棉衣爲數有限 ... 伏乞各界仁人君子慨發慈悲 ... 敝會同人不勝感禱之至

京直奉水災義賑會特別誌謝

敝會接奉萊君來函啓者重九節適值家慈五秩生辰承軍政商學各界及諸親友惠賜隆儀遵慈命叩謝等云敝會敬領之餘除當奉收條外合亟登報以揚仁風 ... 三馬路中國銀行樓上本事務所謹啓

中央地方權限之解決方案 省制條議出版

梁任公先生序 張君勱先生著

方今第一問題爲中央各省權限問題此問題而解決則兵事財政各省 ... 張君研究此問題有年著書出版比較美德加拿大參酌法日各國 ... 發售處各省商務書館總分店及本館

鐘表同業平價

敝業自組織同行以來凡同業十八家莫不選貨更精定價劃一深蒙各界贊成稱爲公道惟當同行未織以前各家每逢冬季廉價一次以爲報酬惠顧主義今以團體固結信用確守取價既廉殊難再減恐顧客歷年習慣遽改常例未免有失顧客之雅望爲特公衆議決惟有再行減削售價以示優待顧客而昭敝業信用請速枉駕賜購爲幸

裕昌祥 時中 利華 大和祥 美華 昌華 惟南 史利 亨利 利記 興號 孫廣興 華慶 茂德 美利 義泰 時計 興昌祥 北號 阜昌 源中

商務印書館新編 植物學大辭典

定價八元 預約四元 七年一月底止

編輯者	共十有三人
編輯時期	共十有二載
搜羅植物學名術語	萬八千餘條
本書插圖	一千零二枚
本書頁數	千七百餘面
本書裝訂	布面金字 一厚冊

本書郵費 各省二角 新疆五角半 蒙古西藏九角 各國郵會九角 日本四角 奉贈樣張

▲上海商務印書館新編 ●實用學生字典

▲定價四角 特價二角 七年一月截止

六大特色

一詮注淺明 比前出學生字典解釋較簡尤爲明顯專供小學及略識字者之用
二字數擴充 原有學生字典約八千字本書則增加至萬三千餘字
三音切統一 本書就同韻同紐之字列成表而擇其最熟之一字注反切其餘則均用直音旁注四聲符號既無反切複出之弊亦免彼此互音之繁
四體例變通 本書將前編學生字典每部後附錄之古俗異體等字分隸每字之下俾便檢查
五附錄適用 本書於正編之外另有附錄數種(一)辨四聲法(二)中西音表(三)字典檢查法(四)字書釋例
六價格低廉 本書比學生字典內容增加十之六而售價減少三之一
▲外埠函購應加郵費二分如向各分館購取酌加郵匯水等費

精圖小說 有夫之婦

惟此傑作空前絕後 題曰苦情褒貶都有 有夫之婦卓哉不朽

餘幅咸以百美圖尤饒興趣 每冊售價一角五 ●西爾曲女士題 最新石印精美 經售處 上海時事新報館 各埠時事新報分館

時評一

內閣留任　（心冷）

當此外患內憂交迫之際。在上者不願自啓紛糾。遂決意保留段閣。固得謂能見其大者。特此後各方面亦須深自懺悔。推誠相與。勿一意孤行。勿爲私利之爭。勿惑宵小之言。是吾人所望於元首與內閣者也。

命令

十一月十六日大總統令　任命董世祿爲陸軍第十六混成旅步兵第二團團長此令

陸軍總長段祺瑞呈請任命王孜爲陸軍第二師步兵第七團第一營營長應照准此令

陸軍總長段祺瑞呈請任命鹿鍾麟爲陸軍第十六混成旅步兵第二團第二營營長應照准此令

陸軍總長段祺瑞呈請任命齊大有爲陸軍第二十七師步兵第百六團第一營營長應照准此令

陸軍總長段祺瑞呈請任命李永祥爲黑龍江陸軍第一師步兵第三團第二營營長應照准此令

陸軍總長段祺瑞呈請任命王世霖爲陸軍第一師步兵第三團團附應照准此令

陸軍總長段祺瑞呈請任命趙世彬爲陸軍第一師步兵第二旅少校副官應照准此令

陸軍總長段祺瑞呈准山東督軍張懷芝咨請任命劉天清爲陸軍第五師步兵第十旅少校副官應照准此令

北京專電

◎今晨九時總統召集徐段王熊及各部總長段司令在居仁堂開大會議。解決內閣及繼任問題。聞有數處係由總統以電話親約者。結果據聞維持內閣。調和南北。（十七下午三時發八時到）

◎居仁堂會議自九時至二時。解決段允暫留閣員無異詞。

◎昨晚東海晤元首密談。聞頗重要。

◎元首昨夜親筆致王汝賢電。嚴責并有誠懇通電。

◎閣員決竭力維持。府議散即入院。略議後各到部。（以上十七下午八時發十一時到）

◎內閣今晨辭職。段辭呈係昨晚遞。閣員全體辭呈今晨提出。

◎梁任公辭呈係刪晚先繕就。次早即遞。刪晚任公入府。元首謂閣員似宜留任。以便後任省却組織。任公稱責任內閣精神在聯帶負責。故決辭。

◎昨各部辭表由院彙送府。本日起不到部視事。院秘書長及各部次長亦有呈辭者。

◎總統對各閣員辭職。有已請徐東海出組內閣云。

◎本日閣議例會停止。

◎昨下午公府將總理辭呈却還。并附總統親筆署名長函諄勸。并派張仲仁前往勸慰。東海亦於昨晚赴段邸勸告。然段辭意已決。故即再繕辭呈。預料必可批准。

◎繼任人物預擬者爲徐王熊李（純）中以王爲近似。惟昨日均云不就。

◎閣員人物各報擬議者爲張谷孫洪伊江朝宗等。

◎外交團昨開緊急會議。爲內閣問題。林公使於昨上午十時謁段總理。以個人意思勸其復職。段決然謝之。下午二時復謁總統。查係介紹東洋拓植會理事等。然亦談及內閣辭職事。

◎段芝貴昨辭。繼任者度王士珍。原因繁複。蘇湘電最要。（以上十六下午三時發十七上午十一時到）

◎傅良佐聞於日昨移駐岳州。又公府昨接長沙密電。內容未悉。惟聞有王汝賢署湘督說。

◎周肇祥刪日由岳州來電。稱范國璋王汝賢發電與中央脫離關係。義無再留。即於今日三鐘。同傅督乘軍艦北上。

◎湖南省議會通電報告長沙由王汝賢維持。

◎莫擎宇電告陸海豐兵退。暫取守勢。陳已離粵。

◎吳光新寒戌電報告黔督已占三百梯等語。

◎駐粵滇桂軍大衝突。桂軍敗。

◎滇省垣兵變。催唐繼堯返省。

◎黔督密電稱已派兵前往查辦。勸令軍隊撤回。否則軍法從事。并電周督接洽等語。

◎川鍾劉攻瀘不日可下。

◎魯督電英順撤差看管。請褫勳職。（以上十七下午一時發六時到）

本國電訊

●中華通信社

▲北京電　段辭呈。昨晨九時到府。馮派員送王士珍宅。命王退還慰留。午後。段復送府。馮又派張一麐送還。並親筆函慰問。段意仍堅決。

第七師原定赴湘。現暫停進發。

今日（十七日）。晨九時馮段徐世昌陸昌段芝貴王士珍閣員十六人。在居仁堂特別會議。段辭意極堅。馮請暫不出京。俟有替人。定再卸責。

將有令傅良佐周肇祥擅離職守褫職。

運河借欵美金六百萬元。巧日（十八日）簽字。

段總理因馮總統堅留。已允暫不辭任。（以上十七日）

段辭職。閣員連帶均辭。馮慰留。傅良佐偕省長寒日乘輪移駐岳州。長沙省城。由王汝賢維持。（以上十六日遲到）

▲重慶電　川軍與黔軍相持。七時拔森角堤。黔出奇侵渝上江。銅梁璧被川軍擊潰。江津城外要隘艾背坪武城數處。本爲黔據。頃川秦兩軍會攻。已收復。（十六日）

●東方通信社

▲北京電　今日午前總統府會議之結果。決護爲防止北洋派之內訌。及外交上之變動起見。仍維持段內閣現狀。當即派員向段慰留。段允留已於下午到國務院視事

本日馮總統召集徐世昌段芝貴蔭昌及各部總長等開大會議於總統府之居仁堂。馮總統突然主張維持段內閣之說。且有如不能挽留段總理。已亦將辭總統職之語。衆皆贊成。遂派人向段說項。段氏立允遂到國務院視事。

居仁堂會議　又決議通電各省。宣布段總理留任之事。又決議發布通電。嚴懲在逃之湖南督軍傅良佐等。

聞馮總統之忽然擁護段內閣。實因外交團督婉勸總統。謂當此之時。如再有內閣之變動。中國之時局必更將不可收拾。總統受此勸告後乃有此舉。

參議院因段總理辭職。擬暫行閉會。研究會討論會之議員中。主張以議員辭職爲參議院自行消滅之手段者甚多。藍公武已於昨日辭職。

參謀陸軍兩部電命湘蜀前敵司令官。即日停止進攻。所有各軍均駐守現在地位。徐待中央政府之指揮。

自政變驟發以來。此間中國銀行鈔票忽跌至六七折。交通鈔票跌至六九折。小民困窮難堪謠言繁興。幸北京之治安尙能維持。一般人士皆抱樂觀。

本日（十六日）晨王士珍赴西山。馮總統派使者促王回京。囑其當組織新內閣之任。王氏固辭。

自願代總統往勸段氏留任。同日上午九時王氏往訪段氏。面陳總統之意。密談一時許而退。復命於總統。

據總統府消息。馮總統已決意允許段氏以下各國務員辭職。至後任總理。恐於王士珍徐世昌熊希齡三人中擇其一人。現內部正在交涉中。勸段留任之說。不過形式而已。

京師警備總司令段芝貴已辭職。與段總理取同一行動。

法國公使館中人觀測。此次之政變。因馮河間之優柔寡斷。於段總理之過信徐樹錚而起。目下之時局將視今後各省督軍之意見如何而決定。

傳聞馮總統有派密使至天津求黎黃陂復職之說。段總理一面向日本林公使雖表示辭意之堅決。然與王士珍密議時。又有附加條件。仍允留任之意。王士珍將其意轉達馮總統。於午後五時再派張一麐往見段總理。

總統所擬繼任總理之王士珍固辭不就。徐世昌亦不願投入政爭旋渦。忽遽出走。前赴天津。馮總統因派專使勸現留天津之熊希齡出山。現正在交涉中。

聞馮總統之意擬先暫行組織臨時內閣。以王士珍或徐世昌熊希齡爲總理。將來再組織包羅各黨派分子之聯合內閣。以李純爲總理。（以上十七日）

▲南京電　淮揚鎮守使馬玉仁。昨日抵甯。進謁李督軍。面議剿匪及支配淮揚地方軍隊事宜。（十七日）

▲漢口電　傅良佐昨晚抵漢。即乘京漢火車進京。

傅良佐去長沙之理由。傳說不一。然其要點實因湘人排傅太甚。又因湘人不贊成武力解決。意欲逐傅而令王汝賢與南方平和解決。

湖南省議會。昨日電報。致湖北省議會云。傅督軍同省長潛逃後。兩署中之文書狼籍不堪。公款之損失不少。現請王總司令維持秩序。召集商會教育會及其他團體。設軍民兩政辦事所。以期免陷於無政府之狀態。此時湘人全體所希望者。爲速行停戰。南北調和。懇尊處對於此舉協力相助爲幸。

長沙來電云。駐長沙日本界領事於十六日。偕英美領事往見總司令王汝賢。協議維持長沙治安事件。（以上十七日）

介紹醫學博士朱君營業
朱君增宗畢業於震旦大學得醫學博士文憑在廣慈醫院實習多年現充滬杭甬鐵路醫官係某等授業弟子深信其學術經驗已在醫界中占一特殊位置且尤熟於最新療病法及割症手術爲特介紹於一般病家之前俾知所津逮
診所 跑馬廳新世界對面大慶里一弄西口一六號 電話四千零十號 時間 下午一時至四時 門診一元出診五元

冬季珠蘭香蜜
本公司延請藥學士徐錫驥先生爲製藥主任採擷新鮮珠蘭用化學分析提取精華並佐以滋潤肌膚之藥品製成珠蘭香蜜凡患冬季皸瘃凍瘡皮膚燥癢等症將此蜜日日搽之即無此患並治面上雀斑

●路透社

▲北京電　段祺瑞已辭總理職·聞內閣全體·將步其後塵·段之辭職·殊出不意·故各界大爲震動·其原因尚曖昧不明·（十六日）

▲哈爾濱電　中國駐奧公使及其隨員等·已由彼得格洛啟程回華·（十六日）

●字林報

▲北京電　北京各界於今晨餐時·忽聞總理辭職·內閣全體步其後塵之消息·無不爲之一驚·日來內部中人·見政府氣象日惡·早知不佳·及前日而段總理語其友人·謂彼必去位·至昨日午後·彼遂正式辭職·而此項消息·則深晚方始傳出·惟至今日午前·總統尚未批准·聞王士珍將出組內閣·

修正稅則委員會·將於一月一日在上海會集·各使館各稅關及財政農商外交三部均派代表與會 停付庚子賠款一事·談判正在進行·若無波折·自明年一月起·即行停解 運河借款一千二百萬元·談判已將終結·美國花旗銀行出七百萬 日本興業銀行五百萬·工事由西姆卡萊公司担任·預料將自蘇魯邊界附近入手·

處分張勳一事·經中政府與外交團往返磋商·卒乃決定張勳當出使館界·由法政府送往印度洋中之里裕甯島·其地已不少帝制派中有名人物·如達化美王及馬達加斯加王后·今皆卜居此島·歐戰期內·由法政府担保張勳之安全·非經中政府特許·不准回國·（以上十六日）

各國電訊

▲俄國

十六日倫敦電·頃接俄無線電稱彼得格勒革命區內麥克新黨司令廉拉維夫已下令命克希諾夫蘇維脫黨人將前以反叛臨時政府而被拘於克希諾夫之同黨一律釋放·

十六日倫敦電·今日所得俄京無線電實爲此數日來自俄發出直接消息之第一次·此事頗可注意·以其表明反對克倫斯基之軍隊已轉有薩克西佐之無線電站矣·

十五日倫敦電·俄國情形·依舊紛擾·不可推測·據昨晚最近瑞京消息稱自間接方面而得之俄京消息·頗都自相矛盾·有謂克倫斯克已獲勝·亦有謂克氏已完全失敗·刻得有麥克新黨首領廉拉維夫發出通告一面不承認 麥克新軍隊·附和克倫斯克·而一面則稱已退出俄京南三十八里之加希那·蓋以免無謂之流血·現已在俄京附近之地設立堅決陣地·足以抵抗克倫斯基十倍之軍·且有巡洋艦三艘·魚雷艇六艘·船中皆屬麥克新黨人·刻已自波羅的海開赴俄京·泊俄京中央之尼伐將轟擊京師

十五日倫敦電·頃接十三日彼得格勒電稱社會黨首領多人與泊爾斯希維克黨人商權設立社會黨政府·以從速結束戰事·將一切土地移交地產委員·召集正式國會·等爲政府施行之秩序·泊爾希維克黨人則堅執加入政府·不允·於是彼等主張并俟此項決議改議後·不允休戰· 現克倫斯基軍隊·已會集於彼得格勒附近·着着進追·社會黨首領現正討論以下各項·解除紅衣衛隊武裝·彼得格勒之管理權·移交市政廳·軍事戰略行動·立即休止·担保克倫斯基軍隊入俄京後·決不焚劫·禁止逐家搜捕等事·克倫斯基已發出宣言·軍行聲明其效忠於革命·彼担保肅清泊爾斯希維克黨人·並將政權移交由臨時國會及委員會所組織之機關·以保障革命之業云云·聞 吉夫已起惡戰·飛機加入戰事·兩方損失甚巨·覓斯哥之休戰亦已告終·

▲法國

十五日巴黎電·格里孟沙氏已允出組內閣·

▲英國

十五日倫敦電·昨日首相勞合喬治在下院演說後·政潮即已平靖·評論家亦爲滿意·咸謂茲事並不干涉參謀總長洛白遜及海格將軍也·現預料十九日愛士葵氏將專討論勞合在巴黎之演說·而不及其條約·以該約已視爲代協約國聯合會議者·且討論已久·惟權此項制度·將難於實行·據每日紀事報稱·該計策之草議·本由英內閣草定·交參謀部覆議·經威爾遜總統贊成·法國亦成認·於勞合聘伊時亦經伊之同意云·

十四日倫敦電·自由黨員金氏今日在下議院質問·稱美國承認日本在華有特別利益·是否包括日本在華之讓與權·及商業利益等權利·亦遠勝於協約國·果爾則英國是否已承認日本在華有特別權利乎·外相白爾峯答稱·解釋友邦所訂條約者·已包括其內·若者未包括其內·實非英政府之職務·至會議員最後之問題·則敢言英政府態度·並無最近之變更云云·

▲美國

十四華盛頓電·美政府對於中國抗議日美條約事·以爲其性質屬於宣布宗旨·故美政府無須答復·以中國僅宣言其不認爲受他國所訂條約之束縛故也·

▲日本國

十七日東京電·據時事新報所載·日本政府已決定命日本駐法大使 松井氏爲日本政府代表·參預聯合國巴黎會議·

日本天皇陛下今日行幸滋賀縣·統監陸軍大操·對於賠從一位織田信長公以下凡四十四名·以特旨追敍位階及贈位·

澀澤中野藤山三實業家·發起組織天津水災義賑會·廣募捐款·已於十六日發表·

日本嘉永六年（即中國咸豐三年）美國彼理海軍提督第一次抵浦賀港時·曾充軍艦薩拉特刺踏之水手·前來日本之哈堤翁·於本日乘墨西哥丸抵日本·哈堤翁此來專爲視察日本之現狀·且與故舊言歡·翁今年已八十二歲·昔日第一次至日本之美國海軍人員中·至今尚存者·惟翁一人云·（以上東方通信社電）

戰電

十五日羅馬電·伊公報稱·敵軍自愛西村起迄皋愛維河流域止·加力攻我山間陣地·我軍於星期二晚竭力抵抗·擊退於西錫米爾英爾達德文脫陣線進攻之敵軍·昨日敵於該處更北之地·問弗里森柏倫達昔斯蒙陣間進攻·亦皆擊退·我軍撤退都孟的哥間之前進各軍·敵復希圖渡過皋愛維河·然仍歸失敗·其已渡河各軍·皆被阻於森松洛爵沮洳之地·在皋愛維及柏都皋愛維凡希亞間·

十五日倫敦電·德公報稱·我軍自芳塞沙及弗爾脫間山中向南前進·已與敵軍相遇·

十六日倫敦電·德公報稱·我軍佔據加里烏東北山間陣地數處·並在柏倫達流域兩濱獲有陣地·皋愛維下遊砲戰極爲劇烈·伺牙利軍於皋愛維西岸在濱海之地·俘敵千餘人·

十五日倫敦電·伊大本營路透社訪員於昨日電稱·敵軍分兩支進攻·闖自兩面進迫伊軍·一端自愛西柯馬地進迫一支 向皋愛維河口壓敵·冀直搗伊軍·與軍此次希圖攻入進維森塞間各道之計劃·與一千九百十六年五月間失敗之策正相符合·今伊軍竭力抵抗·大挫敵軍之策云·

十五日倫敦電·今晚海格將軍報稱·今晨黎明·敵砲轟擊米英路北部·我軍陣地甚力·俄爾其步軍亦希圖前進·惟爲我砲火擊退·復有一軍·欲在柏斯經台爾東北前進·亦爲我擊退·厥後敵破隊在柏斯經台爾附近及該村之南北·復極活動·

十六日倫敦電·海格將軍報稱·昨晚我軍在范柏斯東北進攻獲勝·并擊退欲在波爾卡皋爾北攻入我陣線之敵軍·

十五日巴黎電·今晚法公報稱·柏拉伊於諾北部及末斯河右濱砲戰甚力·

內外要聞一

◎西報之段內閣觀（劍盦評）

▲已入愁慘之境
▲曹徐使之然也

字林報十一月十日北京通訊云·北京地方素稱安定·而自十八個月以來·事變紛乘·人民皆挾好奇之心·而一般預言家·於六星期來·已一再密語未來之事·今且居高臨下·大聲疾呼矣·參議院於本日舉行開幕禮·催從而注意之者幾無一人·參列會場者亦復寥寥可數·蓋一般人方延頸以盼政局之變動·其用心甚專·其注意至切·區區一議院開幕·固不移其目光而分其心志也·故各華報皆僅載其事·而各西報之標題·亦以小字排印·蓋目下幾無一處無一人不言·倘有較大之事·發現於空氣中·其勢固無暇兼顧耳·雖我人所聞大率以謠言爲多·然亦有事實如此·足使贊助政府之人·爲現內閣寒心者·是故進步交通兩派之聯袂入閣·其事殊令人爲之惴惴不安·今則失敗之跡·已昭然若揭·無可掩飾矣·惟兩派在內閣中之決裂·尚不直截爽快·以視南北之爭·未見其能較爲明瞭也·凡閱兩廣湖南雲南四川等省之軍政消息者·必知其內幕之中·參伍錯綜糾紛至於不可名狀·欲爲之劃分一線·明定界限·幾不可得·而所閱愈多·所知愈少·然其斷定今日之爭·爲個人之爭·亦復愈決·蓋凡能擁有徒衆者·其意無非爲已也·今於北京亦然·梁啓超湯化龍二人·爲進步黨閣與中之明星·然今則除同隸一黨而外·幾無相合之處·蓋湯化龍雖不傾向徐樹錚及曹汝霖等·然其對於段總理之私交·則固仍然存在也·若梁啓超·則似已與此內閣傾相離異·蓋以曹徐二人·方藉種種借款以下訂·判以陰謀奪取其權位也·故梁氏於近日來·不惜口舌筆墨之勞·彌向友人聲明·對於政府所爲·概不負責·梁於內事則以粵人資格與交通次長葉恭綽爲伍·蓋葉亦疾首蹙額於曹汝霖者也·葉固交通系領袖以曹汝霖藉爲段總理財政代理人之勢力·攫得全系之最高領袖權·以是交系各首領大率深怨其人·謂曹汝霖之得任此職·本爲恢復交行信用·並無他種原因·而熟意曹氏任職之後·一方面與日人訂立同盟·一方面與徐樹錚提攜·遂而攫得交通系領袖一席·而要求全系之與以承認·此葉等之所由不平也·而梁啓超欲阻曹徐之陰謀·於葉氏之外·更得人爲助·則殷商總長張國淦是已·聞張氏以激於愛國熱忱·故嘗反對所謂軍械同盟等種種計劃·今此事之所以驟冷·談判之所以中止者·蓋緣兩總長決計保其印信·無論如何·不肯棄其所守·使此危害國家利益之計劃·得以成立故也·然此皆區區不足道之紛爭·而尤有進於是者·則馮國璋一方面小心維持彼與段總理間之友誼·於其所主政策·大率與以蓋印·而一方面則又陰詔揚子流域之私人·謂彼於現內閣對付南方及西南之政策·並不表示同情·此其眩惑混淆·不易辨別·蓋正與南方局勢同也·今夫軍政兩界之對於段氏·所以多離心者·則交通總長曹汝霖與陸軍次長徐樹錚所經手·各報喧傳已久之日本借款·及軍械交涉·當必爲其一原因·今則段氏統率北洋系軍人之地位·已因之岌岌可危矣·政界中人·莫不以爲段若能斥去曹徐·或可回復自天津回京時非常强固之地位·然恐段氏於此或不知外間反對曹徐之烈·或以忠於屬員·如前者庇護許世英之過舉·則必力袒此不孚民望之二人·而與之俱倒·爲聞日來段總理以南方消息不利·大爲沮喪·致因此自料其政治生涯之失敗·是不啻擲策一般預言家·使之放言高論也·今日兩院門外·羣衆咸各驚奇·不知此臨時參議院之開幕·是否即爲段政府末次之喘息·若其倒也·則繼總理之位者·又爲誰氏·是實一甚耐尋味之事也·今之攻擊段政府·最烈而又持論最酷者·大率指斥段氏用人之不當·駁下之不嚴·蓋專集矢於其個人者也·顧段氏之倒·雖不乏預言·而繼任何人·則尚未能虛擬·外人之觀察時局者·僉謂現政府已入愁慘之境·惟更迭之說·則尚未敢預言·後文如何·正難逆料也·然今北京人士·則似確知空氣中已含有變動之徵·政治前途·當須不少驚心動魄之事·會當拭目以待之耳·

◎傳良佐出走前之湖南

▲安武軍報捷之電文
▲甯鄉獨立之詳情
▲衡陽最近之消息
▲安化變亂之經過
▲炸彈案之破獲

傳督軍致中央電云·大總統國務院參陸部鈞鑒·據安武軍司令李傳業轉據前敵高幫統世續報稱·七日率隊抵新市·次日拂曉·敵匪千餘人·機關槍六架·分道來撲·經飭砲隊奮勇猛擊·敵勢不支·遂將敵人所踞一二三四各山頭·先後佔領·敵乃退據駱駝嶺高山·山勢陡絕·進攻極難·經我軍猛烈攻擊·分兩翼冒險前進·斃敵甚多·猶復相持不退·激戰至傍晚六鐘·天黑大雨·幫統利用時機·親率各營·隊分道搶登·奮力猛擊·敵遂潰退·乘勢搶過高山之後·復連奪山頭四處·計是役生擒逆軍連長一員·逆兵六名·斃逆約數百名·奪獲機槍一桿·步槍二十餘枝·子彈十餘箱·軍裝什件數十件·我軍陣亡兵士一數名·受傷官長一員·兵士二十餘名·等情·查此次戰各官兵辛苦克敵·奮勇異常·其尤爲出力之少將四等文虎章幫統高士讀·上校參謀彭存仁·中校副官鮑關芬·中校孫得山·管帶李榮標·馬祥斌·少校管帶來聘三·砲兵上尉七等文虎章砲隊連兵郭三多·少校機槍連兵倪金聲·少校幫帶李鳳翔·少校哨官丁振等·擬請電請中央酌予獎官·以示鼓勵等語·除已賞銀三千元外·謹先報聞·良佐百（十一日）印

安武軍 軍統 倪督軍 致中央電云·大總統國務院鈞鑒·皖省援湘軍隊抵湘後·經傳督派任左翼進攻攸縣·前經電報在案·迭據李司令傳業報告·前兩路進攻攸縣·一由高幫統世續率五營從醴陵出發·一由馬幫統聯甲統帶三營從朱亭出發·同至攸縣會齊·茲據李司令蒸電稱·據高幫統報告·七日抵距攸縣五十里之新市·八日敵人拂曉來攻·當分布抵禦·敵人佔踞第一山頭·約千餘人·機槍六架·分道來撲·幫統將砲調赴邊地·奮勇猛進·敵勢卻退·我軍奪踞第一山頭·敵退踞第二山頭·分布機槍·把守要塞·死力抗拒·我軍分道進攻·歷數小時·敵退至第四山頭·增加隊伍至三四千人·分三面來撲·陣線綿亘十餘里·我軍分左右翼前進·激戰良久·敵復退踞距新市十七里最高之駱駝山·至午後一鐘·我軍進薄山麓·敵人居高臨下·勢如建瓴·我軍迭次仰攻·未能得手·相持至晚六鐘·天昏天雨·乘敵人下視不清·幫統遂抽拔奮勇·親自督戰·搶登左右翼·亦同時奮進·敵遂敗退·我軍搜索逆擊·直過高山之後·復連奪四個山頭·是役計生擒敵軍連長一員·敵兵六名·擊斃約數百名·奪獲機槍一架·步槍二十餘枝·子彈十餘箱·騾馬軍裝要物數十件·我軍陣亡兵士數名·受傷官長一員·兵士二十餘名等語·查此次新市一役·自辰至暮·劇戰終日·卒能連奪山頭八座·並擊斃敵軍數百名·奪獲機槍槍枝子彈多件·殊足挫敵先鋒·除賞洋四千元·購買豬肉·分給前敵兵士·用資策勵·並除火速進攻攸縣外·特肅電呈·伏乞鈞鑒·倪嗣沖叩文（十二日）印

甯鄉於九日早·突有號稱護國軍者百數十人·入縣署劫獄·賜鈴竊鑒示威·知事田兆龍聞風逃遁·當將署內搶劫一空·案卷概行焚燬·一時人衆往來·秩序紊亂·各商民見此情形·不敢開市·遂有數人荷舊式槍·沿途呼喚·謂我軍供保護人民·決不相擾·現公舉邑紳張吉暉繼任知事·卑即照常貿易云云·旋於大西門等處·張貼署護法軍總司令廖湘雲之布告·旋改爲王道平·查王字瑞生·閩係天主教徒·是日早飯後·即派人把守郵電兩局·又派十餘人武裝荷槍扼守離城二十里之石嘴關及新鋪子一帶·禁止行人赴省·蓋防走漏消息也· 即日在縣署招兵·一面向實業銀行及裕甯維商兩錢局·並各殷實商店募捐·聲言須籌足數萬金·此次事起·早半月前有人伏處縣城·勾合警備隊·而督軍前令甯鄉知事招募運夫·近日亦將集縣城·此項運夫應募者·皆係無業遊民·激故一日相聚·尤足爲起事之導火線·而縣知事田

診治 復診三元號金一角 科 院長姚樹唐 P. Henry 醫科 同啟
廣 粉刺 油光 煙容 頑癬 及以下 狐臭 等 大生製藥公司
◎總發行 上海英界大馬路盆湯弄口 杭州清河坊巷內大井巷口

星士 管子城留申

古今相法 六壬周易 中西命理 合婚選吉

批命看相五角起碼批細各一元、壬淮命相定終身二元星盤成本五元終身成本十元七政四餘全元 占課命事一角批五角細批一元 合婚選吉各一元 各埠函寄筆資先付照復不誤 寓上海三馬路石路口西邊石庫門內

秘同震泰記銀樓通告

本樓自開設以來迄今已閱五十餘載誠信貿易久蒙各界諸公賞鑒如各埠有與本號牌號相同者與本號均無連帶關係恐未週知特此通告

三十生的密達徑口之大炮

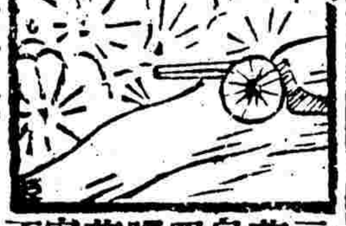

三十生的密達徑口之大炮爲蟲敵之利器 艾羅醫生補腦汁爲驅病之良藥蓋腦爲一身之主其三十一對腦氣筋貫繞全身無論四肢五官五臟六腑周身百絡之有病者由腦筋不足所致是以病魔得乘隙相侵如用艾羅補腦汁以治百病實無異用三十生的密達徑口之大砲以轟敵故病魔一擊即退不復能侵矣 艾羅補腦汁大瓶二元小瓶一元二角五分 總發行上海三馬路中法大藥房各埠各大藥房均有代售

洗鏡面散 還我本來面目

仇並告天下同胞患有雀斑紅點白點油光黃面烟容不致有望洋之嘆（下略） 售價雙料用羊脂珠粉每洋二瓶每料六瓶洋二元五角最重之斑一料包愈單料每瓶洋二角五分每洋五瓶 本埠北浙江路敬業里第一百另一號門牌金陵鮑公館靜夫氏拜手 人壽醫藥室開在上海盆湯弄集益里對門 交涉如直接本行交易格外公道寄郵局最妥郵花可代洋 上海只此一家凡外埠向上海代批慎防僞貨以免

尊製雙料鏡面散 余面生雀斑酒刺兼之烟容滿面曾購各種著名藥品終鮮效驗自得 此散二料用一月餘居然掃除淨盡酒刺雀斑人稱妙藥果當世第一之良劑也還我廬山眞相 州盛無他報謹聊申謝

滑稽小說 不可說再版

此書爲著名小說家小百姓唯一之傑作搜羅近十年來各方面之種種活劇而以滑稽之筆記載之其實內容事實大而政府黑幕下至社會怪狀以及黨人情形淸宮祕密莫不信而有徵蓋合社會小說歷史小說而彙爲一編直人人心之般鑑即史乘之雛形非一般憑空結撰之滑稽小說比也前經本報逐日登入第一版極受讀者歡迎茲以初版告罄復印再版業已出書特此佈告 定價每册大洋三角 發行所上海時事新報館 經售處各省時事新報分館暨代派處

崇治

●中暑傷寒 ●水土不服 ●腹痛吐瀉 ●猝中昏倒 ●頭痛目眩 ●時令疫疾

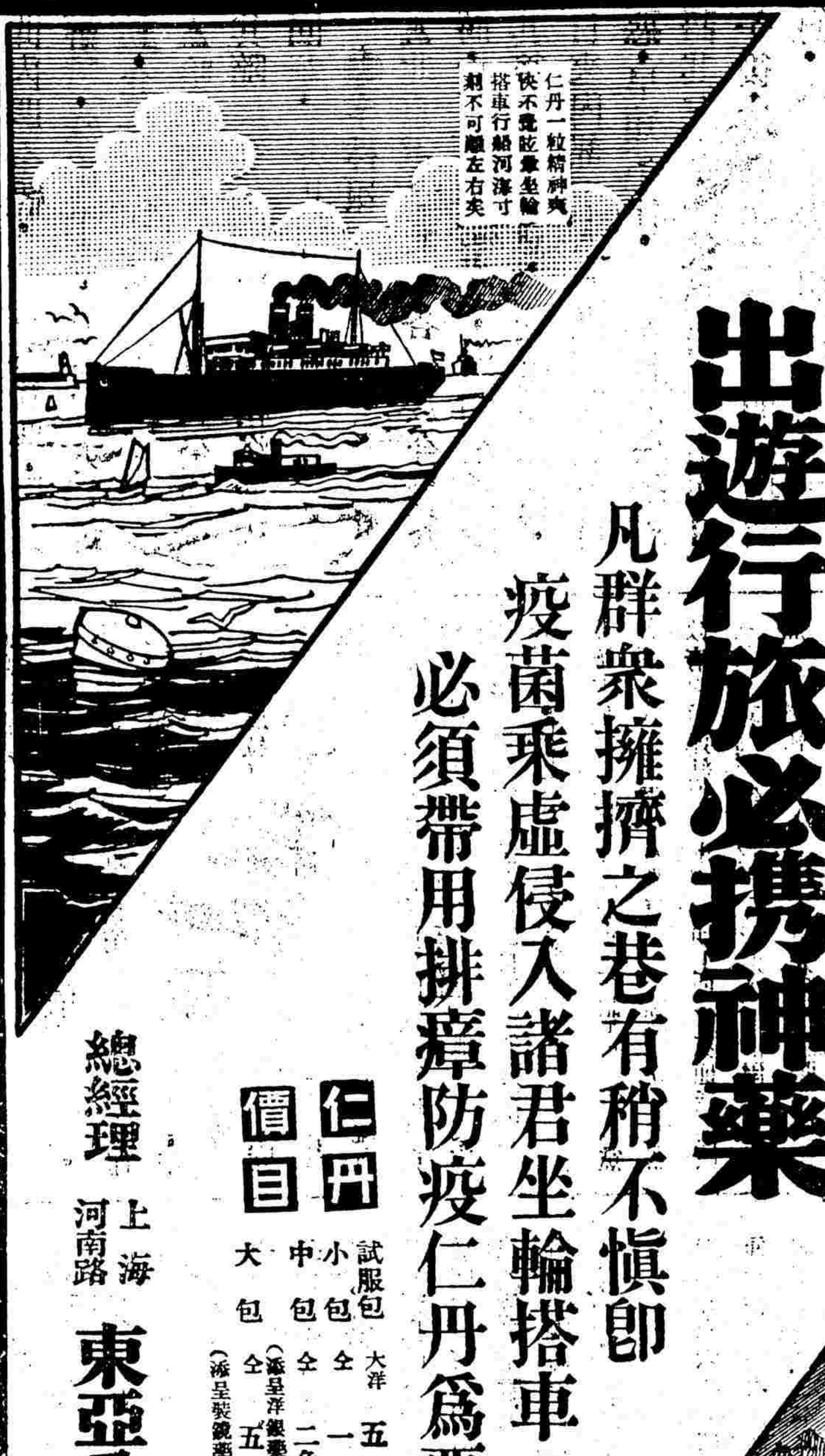

出遊行旅必携神藥

凡群衆擁擠之巷有稍不慎卽疫菌乘虛侵入諸君坐輪搭車必須帶用排瘴防疫仁丹爲要

仁丹價目 試服包 大洋五分 小包 仝 一角 中包 仝 二角五分（添呈洋銀藥盒） 大包 仝 五角（添呈裝鏡藥盒）

總經理 上海河南路 東亞公司仁丹部

四

本館定報章程

本國及日本境內○全年九元五角○半年五元○三個月三元○其餘外國各埠○全年十六元○半年八元○以上均按照大洋計算郵費在內匯款匯費由定報人自付郵票按九五折算

若行楷精 [illegible]之婦

千古情史 有女無婦 義反關雎 同嗟失偶 神合形離 監史左右 前文後圖 各占半幅 時裝仕女 行楷 全書百七十餘張每張圖文爲生可手寫 [illegible]

馳名三炮台香烟

又名綠錫包

包面眞 包裏眞

包面包裏眞正

烟絲好 烟味好

烟絲烟味好中好

英美烟公司

本埠商情

查倉單 昨逢十一月十七日禮拜六本埠中西銀行查倉實存現銀洋總數詳細如左

匯豐銀行存 銀六百五十四萬兩 洋二百二十一萬元 大條一百○六條
道勝銀行存 銀二百十一萬兩 洋十九萬元
麥加利銀行存 銀一百七十萬兩 洋二百九十萬元
有利銀行存 銀六十五萬兩 洋二萬元
中法銀行存 銀四十八萬兩 洋三十七萬元
德華銀行存 銀十萬兩 洋十五萬元
正金銀行存 銀三百七十一萬兩 洋五十七萬元
花旗銀行存 銀九十萬兩 洋一百萬元
大條五百五條
東方銀行存 銀一百九十五萬兩 洋十六萬元
荷蘭銀行存 銀四十一萬兩 洋一百十六萬元
華比銀行存 銀三十二萬兩 洋四十二萬元
台灣銀行存 銀八十六萬兩 洋六十六萬元
交通銀行存 銀二十五萬兩 洋一百十七萬元
通商銀行存 銀十六萬兩 洋六十四萬元
中國銀行存 銀二百九十五萬兩 洋二十一萬元
住友銀行存 銀四萬元 洋一百二十萬兩
各莊街底存 洋二百四十萬元
總共現存 銀二千一百十五萬兩 洋一千七百○六萬元 大條六百○六條

▲按本報之查倉悉以各銀行之西文報告譯載其銀根存數較為詳確

外國匯兌

十一月十七日各國匯票行情如左

大條銀電報四十三辨士半
(上海規銀一兩匯至倫敦)
英國電匯四先令○七五
英國現匯四先令○八七五
貨進四個月四先令一辨士一二五
銀行四個月四先令二辨士七五
定貨四個月四先令二辨士八七五
定貨六個月四先令三辨士二五
(上海規銀一百兩匯至巴黎)
法國電匯五百五十八佛郎半
四個月電匯五百八十一佛郎半
(上海規銀一百兩匯至紐約)
美國金元現匯九十六元七角五分
四個月電期一百元○半
(上海規銀一百兩匯至和蘭)
和蘭電匯二百二十五個半
(上海規銀一百兩匯至印度)
印度電匯二百八十四羅比
(香港幣一個合上海規銀)
香港電匯七錢一分
(日本一元合上海規銀)
日本電匯五錢三分二五
羅比九百五十元
(新加坡幣百元合上海規銀)
新加坡現匯五十七兩三七五

金市

十一月十七日收盤行情如左

現貨標金(每條)二百八十二兩
足赤條金(每條)二百八十九兩
沙金合赤
銀樓飾金(每兩)四十三元
銀樓飾銀(每兩)一元六角五分
收進首飾(每兩)三十九元
依字上足赤飾金(每兩)四十三元
又收進首飾金(每兩)四十一元

銀市

十一月十七日金融行情如左

英洋 開盤七錢二分四釐 收盤七錢二分三釐七毫半
銀拆 開盤一錢 收盤一錢
◉轉帳十一月份標金 開盤每條二百五十七兩七錢五分 收盤每條二百五十六兩七錢五分 掛牌七錢一分五分
字足赤 每兩四十二元
銀樓足赤新金同 每兩四十三元
行足赤收進首飾金 每兩四十一元
又收進首飾銀 每兩一元
永豐赤金 售出每兩四十二元 收進每兩四十一元
又飾銀(每兩)一元六角

錢市

十一月十七日北市錢業行情如左

新洋 七錢二分三釐六毫二五
英洋 七錢二分三釐七毫半
龍洋 七錢二分二釐五毫
小銀元 六錢四分五釐
銅元 一千一百九十文
錢 一百七十千文
衣牌 一千二百五十文
八開 一千一百二十文
小洋貼水 每角十四文

證券

昨日證券交易所報告

三年六厘公債 售出五十七元五角
四年六厘公債 售出五十七元五角
八厘內國公債 售出八十元○五角
招商局船產 購入一百五十八兩
交通銀行股 售出三十二兩
通商銀行 售出三十九兩
漢冶萍局 售出三十三元
浙路證券六期 售出二十五元
蘇路證券八期 售出二十八元
浙江興業銀行已繳四期 購入九五折

股票

昨由股票交通公司報告(每股)

康紗質 二兩六錢
康皮又 五兩○五分
陳時又 二兩○五分
蜜格志又 十二兩七錢半
德力風質 七十九兩

粮食

昨日滬南開出之各種米市如左(每石)

北幫高機白粳 七元六角
北幫高機通元 七元四角
北幫機白客秈 六元三角
南幫高機白粳 七元九角
南幫機白廣秈 六元六角
常熟機白粳 六元八角
常熟河下通元 六元四角
蘇州河下白粳 七元四角
蘇州河下粳元 七元五角
蘇州河下白粳 六元八角
崑山河下粳元 六元二角
崑山河下白粳 七元一角
陳香河下白粳 六元八角
松江河下早元 七元五角
青浦河下白粳 六元九角

豆餅

昨日滬南油市由采菽堂油豆餅業公行交易所報告如左

售開各種市價(每擔)
萊陽豆油 十一兩三錢半
夾倉豆油 十一兩三錢
船牛籽油 十三兩二錢
泊兒豆油 十一兩
泊兒生豆 十三兩○八錢
船牛豆油 十一兩
交州生豆油 十三兩四錢
本廠豆油 十三兩二錢半

桐油

昨日本埠桐油市價如左(每桶)

京方北規桐油 十八兩九錢
稀白南規桐油 十二兩七錢
本支南規桐油 十五兩四錢
晉泰亨實秀油 十三兩六錢
萬興裕實秀油 十三兩三錢
德如興實秀油 十二兩八錢
德茂宏正桐油 十二兩
吉昌雲上洪油 十二兩六錢
濟昌和正洪油 十一兩二錢
輪牛豆油 十三兩四錢
輪牛籽油 十三兩二錢

麵粉

昨日華廠自製各牌麵粉價如左(每袋)

綠兵船牌粉 二兩六錢六分
紅兵船牌粉 二兩六錢
綠飛艇牌粉 二兩六錢五分
紅飛艇牌粉 二兩五錢七分半
綠砲車牌粉 二兩六錢二分
綠劉海牌粉 二兩六錢二分半
紅金鷹牌粉 二兩六錢五分
紅犀牛牌粉 二兩六錢半

煤油

昨日本埠各種煤油大盤行情如左(每箱)

美孚老牌 五元六角四分
老虎牌油 五元五角四分
鷹牌散倉 四元一角九分
僧帽散倉 五元二角四分
僧帽牌油 四元二角九分
十字牌油 五元○三分
十字散倉 三元九角八分

苧麻

昨日本埠館開各種苧麻行情如左

春絲頭號白蘇 十七兩八錢
春絲二號白蘇 十六兩八錢
月絲頭號白蘇 十五兩四錢
月絲二號白蘇 十七兩
月絲三號白蘇 十六兩
十五兩

三品紗

昨日本埠接到東洋大阪來電報告六個月期三品紗行情如左

(本埠日商接上午來電合洋)
西十一月份 二百六十三元
西十二月份 二百六十五元
西正月份 二百六十九元
西二月份 二百七十元
西三月份 二百七十元
西四月份 二百七十元

中國棉紗

昨由本埠紗廠等售開之各牌紗價報告於左

十六支紅團龍紗大包一百念四兩七錢
十六支紅龍 二百二十二兩半
十六支雙虎 二百十七兩
十六支雙象 二百十八兩
十六支日光 二百十七兩
十六支水月 二百十兩
十六支飛馬 二百十八兩
十六支三星 二百十二兩
十六支雲鶴 二百十八兩
十六支人鐘 二百十二兩
十六支月季 二百念九兩
十六支丹鳳 二百十五兩半
十六支天官 二百十五兩半
十六支人鐘 二百十七兩
十六支寶鼎 二百十九兩
十六支寶鼎 二百十八兩半
十六支文明 二百十九兩
十六支鐵毛 二百十六兩
十六支猛虎 二百十三兩
十六支日月 二百十八兩
二百十七兩半

進口輪船

十一月十七日(初三)禮拜六

天江 由寧波 招商
新甯 由香港 太古
海宴 由福州 招商
江孚 由長江 太古
武昌 由長江 日清
大福九 由長江 日本
洞庭 由長江 太古
江華 由長江 招商

出口輪船

十一月十八日(初四)禮拜日
江孚 開往長江 招商

十一月十九日(初五)禮拜一
新甯 開往廣東香港 太古
平安 開往定海石浦海門 大安
大和 開往揚州仰伯 大達
江華 開往長江 招商
新北京 開往甯波 太古
新紹 開往汕頭香港 甯紹
永生 開往烟台天津 怡和
景星 開往威海烟台天津 太古
通州 開往牛莊 怡和
長和 開往崇明 裕崇
海口 開往長江 太古
洞庭 開往長江 太古

十一月二十日(初六)禮拜二
博愛丸 午前五時半開往日本 郵船
南陽丸 開往長江 日清
海門 開往崇明 聚豐
通和 開往通州 祥茂
隆和 開往長江 怡和
一灘 開往大連 南滿
進丸 開往青島
江天 開往甯波 招商

十一月念一日(初七)禮拜三
山東 開往廈門香港 太古
蜀陽丸 開往長江 太古
基隆丸 開往福州台灣打狗 大阪
加賀丸 午後一時開往歐洲 郵船
瑞陽丸 開往長江 日清
大德 開往揚州仰伯 大達

十一月念二日(初八)禮拜四
春日丸 午前五時開往門司神戶大阪 郵船
大利丸 開往長江 日清
平陽 開往定海石浦海門 平安

十一月念三日(初九)禮拜五
鳳陽丸 開往長江 日清

十一月念四日(初十)禮拜六
盛京 開往汕頭香港 太古
安慶 開往長江 太古
大吉丸 開往長江 日清
近江丸 午前六時開往日本 郵船

十一月念六日(十二)禮拜一
穎州 開往香港廣東 太古
大通 開往長江 太古

十一月念七日(十三)禮拜二
武昌 開往長江 太古

日本郵船會社

啓者本公司博愛丸輪船准於陽歷十一月二十日即陰歷初六日禮拜二上午十點鐘開往長崎門司神戶橫濱等處各埠凡欲搭客及裝運貨物均可預先至本公司接洽早日前往本號收買船票可也特此佈告
日本郵船會社謹啓

請飲
西門外方板橋富潤公司
杏仁豆乳
(試飲一天) (不取分文)
飲滿三月 奉送煮爐壹只

每瓶大洋一角按月付洋先預訂煮爐特季人取每人送四一後三一奉五年補銀品元迎送分吃地址茹

張世鍾鑒
兄寓北京路康里八號有事務須與弟洽即惠臨方白

煙廠自製

香煙

製造廠 狄思威路十號 電話北二一九一八

總發行所在交通路電話二八八一

鵲橋牌 金鼎牌

上海振勝

優美

本廠新出金鼎牌鵲橋牌香烟均選最上等烟絲製造不乾不燥香味馥郁裝璜精緻價廉物美愛國諸君欲購此香烟者請嘗試便知上品之不謬也本埠各言烟紙號均有出售特此佈告

雁蕩山游覽招待所

履心泉君特訂專派定妥人專司招待凡欲游雁蕩山者可在上海南市十六鋪趁每星期一四六下午五時開往台州之船越十小時即抵海門由海門到雁蕩計程百里水陸可通一日即抵山館派人送導到山引導人往返僅取工食之費共洋三元抵山以便游程均能妥為佈置至海門旅館房屋寬敞招待週到飲食精良稱台州第一世有志在山水間者盍興乎來
發起人謹啓

新書目

小說 每部一本 定價二元
六十名家書荒詩 每部 定價十元
醫世名家 每冊 定價四角
實業雜誌 每期 定價二角五分
國恥紀念象棋新局 每部 定價五角六分
花因 每部 定價五元
條約大全 每冊 定價一元
判牘彙編(刑事) 每部 定價一元八角
判牘彙編(民事) 每部 定價一元二角

滬寧鐵路行車時刻表

由上海至南京各站時刻表

站	時刻
上海開	上午七點五十五分(特別快車) 上午九點十分(快車) 上午九點四十分(三四等慢車) 下午十二點四十五分(滬錫客車) 下午三點二十五分(滬常快客車) 下午四點五十五分(滬常快客車) 夜十一點(夜快車)
南翔開	上午九點四十一分(快車) 上午十點十六分(三四等慢車) 下午四點零一分(滬錫客車) 下午五點二十五分(滬常快客車)
崑山開	上午十點二十七分(快車) 上午十一點十五分(三四等慢車) 下午一點零二分(快車) 下午四點五十九分(滬錫客車) 下午六點十七分(滬常快客車)
蘇州開	上午九點四十一分(特別快車) 上午十一點二十二分(快車) 下午十二點二十五分(三四等慢車) 下午二點五十五分(快車) 下午六點十五分(滬錫客車) 下午七點十五分(滬常快客車) 上午一點零八分(夜快車)
無錫開	上午十點三十一分(特別快車) 上午十一點二十一分(快車) 上午十二點四十一分(三四等慢車) 下午三點五十四分(快車) 下午七點二十七分(滬錫客車) 下午八點二十分(滬常快客車) 上午二點十分(夜快車)
常州開	上午十一點二十二分(特別快車) 下午一點十八分(快車) 下午三點三十三分(三四等慢車) 下午四點四十八分(快車) 下午九點二十五分(滬常快客車) 上午三點十分(夜快車)
丹陽開	上午十一點零五分(特別快車) 下午二點零一分(快車) 下午四點十一分(三四等慢車) 上午五點四十一分(快車)
鎮江開	上午九點十六分(特別快車) 上午十一點五十五分(快車) 下午二點五十五分(三四等慢車) 下午五點二十七分(快車) 上午五點二十六分(夜快車)
南京到	上午十一點十九分(常客客車) 下午一點十五分(特別快車) 下午二點二十六分(快車) 下午四點十三分(三四等慢車) 下午七點五十分(快車) 上午七點十分(夜快車)

由南京至上海各站時刻表

站	時刻
南京開	上午七點二十分(快車) 上午八點零五分(三四等慢車) 下午十一點四十五分(特別快車) 下午二點二十分(寧常客車) 夜十一點三十五分(夜快車)
鎮江開	上午九點(快車) 上午十點十一分(三四等慢車) 下午一點三十分(快車) 下午四點零六分(特別快車) 下午六點十六分(寧常客車) 上午一點(夜快車)
丹陽開	上午九點三十六分(快車) 上午十點五十九分(三四等慢車) 下午二點十二分(快車) 下午四點四十一分(特別快車) 下午七點零八分(寧常客車)
常州開	上午七點(常滬客車) 上午十點三十四分(快車) 上午十二點十九分(三四等慢車) 下午三點零八分(快車) 下午五點十九分(特別快車) 下午八點二十六分(寧常客車) 上午三點零六分(夜快車)
無錫開	上午八點十五分(常滬客車) 上午十點十分(錫滬快客車) 下午十一點二十八分(快車) 下午一點三十四分(三四等慢車) 下午四點(快車) 下午六點二十九分(特別快車) 上午四點十一分(夜快車)
蘇州開	上午九點三十五分(常滬客車) 上午十一點零一分(錫滬快客車) 下午十二點二十三分(快車) 下午二點五十四分(三四等慢車) 下午五點零一分(快車) 下午七點二十一分(特別快車) 上午五點十二分(夜快車)
崑山開	上午十點十五分(常滬客車) 上午八點五十八分(錫滬快客車) 下午一點零九分(快車) 下午三點五十五分(三四等慢車) 上午四點十八分(快車)
南翔開	上午十一點四十二分(常滬客車) 下午九點四十四分(錫滬快客車) 下午四點二十六分(三四等慢車) 上午六點三十三分(夜快車)
上海到	下午十二點十九分(常滬客車) 上午十一點十五分(錫滬快客車) 下午二點二十分(快車) 下午五點三十分(三四等慢車) 下午五點五十八分(快車) 上午九點(特別快車) 上午七點(夜快車)

滬杭鐵路開車時刻表

由上海開至閘口

站	時刻
上海開	上午七點四十五分(快車) 上午九點十分(慢車) 上午十一點五十五分(客車) 下午二點(特別快車) 下午三點三十一分(快車) 下午四點正(區間車)
莘莊開	上午八點零三分(慢車) 上午十點二十五分(客車) 下午一點十五分(快車) 下午四點十五分(區間車)
松江開	上午八點四十八分(快車) 上午十點二十五分(慢車) 下午二點五十分(特別快車) 下午四點二十分(區間車)
楓涇開	上午九點十六分(快車) 上午十一點三十三分(慢車) 下午三點八分(客車) 下午五點三十分(區間車)
嘉興開	上午十點四十分(快車) 下午十二點十分(慢車) 下午三點三十五分(客車) 下午五點十五分(特別快車)
硤石開	上午十一點二十四分(快車) 下午一點二十分(慢車) 下午四點零五分(客車) 下午五點十分(區間車)
杭州開	上午十一點二十分(快車) 下午二點十五分(客車) 下午五點三十分(特別快車)
閘口到	下午一點二十五分(快車) 下午三點十五分(客車) 下午七點三十分(特別快車)

由閘口開至上海

站	時刻
閘口開	上午六點三十分(快車) 上午七點五十分(慢車) 上午九點二十分(客車) 下午三點二十分(特別快車) 下午三點十分(區間車)
杭州開	上午七點正(快車) 上午八點三十分(慢車) 下午十二點二十分(特別快車) 下午二點三十五分(客車)
硤石開	上午八點四十分(快車) 上午十點四十分(慢車) 下午一點二十一分(特別快車) 下午四點十分(客車)
嘉興開	上午九點五十五分(快車) 上午十一點二十分(慢車) 下午二點零五分(特別快車) 下午五點五十分(客車)
楓涇開	上午十點二十五分(區間車) 下午十二點五十五分(慢車) 下午三點二十分(快車)
松江開	上午十點四十五分(區間車) 下午一點十分(快車) 下午二點三十分(特別快車)
莘莊開	上午十一點十五分(區間車) 下午一點二十五分(快車) 下午四點十分(慢車)
上海到	下午十二點(區間車) 下午二點二十分(客車) 下午五點四十分(快車) 下午六點十分(特別快車)

立止白濁丸

每瓶大洋一元 半角效 為上海首席推銷 北新路 福州路大馬路 總發行所 ... 里二號北盤街保啓

上海中華皮鞋公司
廉價 靴鞋

本公司出品精良價格低廉已為一般社會所稱道近更趕製最廉價之學生冬秋靴鞋以應軍人之需求並以本埠及外埠諸君乞通信惠臨試用專設函購部另通即寄章程實價表樣本辦事諸君函索即寄

總店南京路小菜場對面 支店北四川路橋堍

內外要聞一（接第一張第三版）

龍亦不無可疑之處蓋田益陽人家無立錐到任以來專與小人爲伍今歲洋價漲至二千數百時彼妄希非分將國稅所存洋元扣留不解一概售出賤價低落時再行買入不圖洋價大漲損失甚夥又聞將國稅之一部分約二千元交邑人彭某存某店放息又被倒騙總計所虧約在二萬以上現任稅款催解甚急田無法補苴欲爲自脫之計前月有砲兵由湘潭走入甯鄉**彼欲從其獨立冀得乘間逸去**事爲省城所聞當派兵前往計遂不行此次得如其願**故將案卷付之一炬**使日後無從稽考也省城聞報於十四日派晏孝廉督長率六十人爲前導北軍大隊繼之日暮始渡河急行不過三十里而晏軍亦因此未能躁進想若輩必己遠颺云

有自衡陽來者凡行六日抵省所談衡陽近事最爲詳明據云該處秩序一如平日軍事上則無甚發展顧恆惕在九渡鋪劉建藩在大埠林修梅與周偉在寶慶附近謝國光任紅落廟附近邱渭南與卓滄洲在九濤橋畢克昭在萱州陸裕光任祁陽馬濟約日內可抵衡陽陳強則已赴粵担任聯絡事務近則喧傳得譚浩明布告不日可到恐不實也司令部設在舊清泉縣署舊鎮守使署則改爲行轅民政處設在舊道尹署民政處長之下曾設二次長即由現任衡陽縣知事曾澍霖兼任內部已訂有職務細則業經分科辦事曾之得以充此職者實因程省關係之故曾另外尚有一種新鮮頭銜即巡防團團長是巡防團係將舊有團練改編成軍名雖有一團之衆實則槍械不過供一連人之用其餘均是大刀闊斧此項軍隊職務原在招待客軍以供各項辦差之驅使故亦無須精械衡山敗退時衡人多紛紛遷徙其後又漸已回復原狀惟金融異常恐慌商務日形凋敝市面所流行者多桂軍所攜來之小洋紙幣行使頗多不便聞將有湘粵軍匯兌局所之設衡陽本城則已設有商錢局一所即就商會爲局址由商界各行公舉一人逐日集議聞已擔負籌款十六萬元十萬由商家攤認六萬由住戶攤認內分甲乙丙三等以田產之多寡爲準待徵收錢糧後仍如數給還目前正着手辦理此外各縣聞亦照此推行其總額定二百餘萬元不知果能如數募集否紅十字分會設在老船山書院傷兵均由南門外醫院看護會中用監護四十六人夫役六十餘名所收傷兵已達三百餘衆一百餘人業已全愈擬待自有戰事以來當以富鄉關與川州兩戰爲劇烈故傷死人數亦較多市上各物奢侈品日益昂貴土貨價格則日益低落米價約五千文一石茶油價約十三串文一石煤價五百文一石有奇計算四鄉尙無搶刼案發生城中惟茶樓戲園旅館娼家四種營業爲極發達而來者猶源源不絕云

安化變亂消息已誌前報按安化兵力本甚單薄自衛永稱變後謠言遂起縣屬東坪原駐有第四區守備隊一營營長爲湯澗皮知事因就近向湯營長商調軍隊來縣以資鎭攝湯營長允派譚連長隨帶所部移駐縣城譚連長移駐縣城後未久開去一排至藍田越日盡將所部開去舉城人莫知其所往此乃十月十五日之事也及至十七日上午**譚連長忽率所部回縣逕入縣署排隊放一排槍**伊蹤並未含有別項用意不過欲達到金錢目的耳縣城人民聞信後紛紛逃徙皮知事爲維持秩序計遂出與接洽譚連長要求將縣署警備隊所有槍彈盡行繳出皮君無力抵抗此次縣署損失爲數不貲所有人員均已避去待譚去後流言尤多皮君遂召集紳商籌辦保衛團此事倡議最早因紳商未能負完全責任故未成立今紳商見此情形始互相策勵刻已組織就緒**縣城現象自保衛團成立後日漸安謐**蓋該團職務惟專負治安上之責任而已皮君當安邑未有風鶴之時即已抱病呈請辭職後因事變相乘操勞過度病勢更形沉重當地紳商見此情形一面將皮君送入天主堂養病請醫診治一面在知事公署內組織一地方辦理公務臨時事務所凡縣中一切公務均歸該所負責辦理儼然一代理知事公署之機關由地方紳商公推富紳譚孝駿爲正所長正紳李權爲副所長人民甚爲倚重故無紛擾現象至四日新任知事王作善始抵縣城皮君當將印信交付并委科長連鼎堯及會計皮宗禮辦理交代事宜王君先恐皮君公款上有所虧空不欲皮君即離縣城後經公推之正副所長譚李兩君負責皮君始扶病就道聞已到省就醫云

日前警務處忽在小西門外破獲炸彈案已將案內有關之夏炎南及羅某王某呈解提署核辦茲聞此案之破獲由於警務處調查柏文軒柏係湖北人到差未久與夏炎南本素相識往返尤密一日柏與夏談及買賣炸彈事夏謂某處可造炸彈某處可與交易議既定相約於大西門外望嶽樓上收驗炸彈柏即密報警務處長令商埠警察署先於望嶽樓附近嚴密防範已則如期往收炸彈迨至望嶽樓上夏果如約交出炸彈一枚旋又追問由何處所造夏答謂係小西門外某綢潤龍某家所造聞龍係業裁縫者遂又偕往龍某處伴與磋議一切到時龍亦交出炸彈一枚炸藥一包商埠警察以當場捉拿恐出危險設法將夏龍等引入某處以便圍網追至某處箍長罰逃逸僅捉獲夏炎南一名最後警察乃查抄龍某住室因即搜出與羅同住之羅某王某認爲嫌疑一併帶案究辦云

◎西報之時局預測（劍龕譯）

▲李純之將來

大陸報云駐滬交涉使薩福楙之赴京與湘督傅良佐之離省及其他種種發展同時並作**遂使我人深信北京必已發生風潮**薩氏於星期四日因北京以急電相招應命北上乃至甯後逗遛一日實至昨晨始首途赴京此則大堪注意者也薩氏爲段派中人而數星期來則又時與江蘇督軍李純函電往還十日之前薩氏方與李督在甯京會議而李氏之通電北京蘇贛鄂三省之設立同盟者在此會議之後故此間官場接北京來電謂北京連日開緊急會議星期四日段氏宅中會開會議一次昨日閣議段氏即不出席東方通訊社電且謂段內閣之辭職即在目前云云而**總全局之樞機者實爲李純**數星期來即已如此據私人消息及各通訊社電報謂李氏督署中日開秘密會議其結果當有緊要之決議與切實之行動云云**李氏若果決裂則湖北江西必從其後**而所恃以爲**藉口者則中日軍械同盟**是也李氏要求南北休戰政府對南方須示讓步今段派已任討論此事但無決議聞**段去之後繼其任者大約即爲李純**此議於一星期前星期日之會議已會向李提及**而直係各領袖亦多主張如此**今馮總統方總攬全局而李又爲馮所親任則其說或果成爲事實未可知也若是則馮氏地位之固自袁世凱以來允當首屈一指矣此外又有一事則今**南方之助李者頗不乏人粵民皆以李爲北軍將領中之最開通者**（按李係直隸人與馮河間爲同鄉）且李氏頗有學問爲其他軍人所不及故李之繼任實爲促成南北和局之要著云

大陸報記者按段內閣辭職之電於夜半始行接到則此篇已在排印中矣然而篇中所言於引起段氏辭職之情形頗多說明讀之當亦不無可補也

◎未辭職前之國務會議

十三日星期二國務院例有會議聞其所議要案仍爲對付西南問題其結果全體閣員（除外交汪總長未列席）一致贊成仍貫徹從前主張議畢後總理即偕各國務員於下午二時同入公府請示此外所議例案中之較重要者一爲甘督張廣建來電請設甘邊寧海屯墾使案因甘邊墾務關係重要必須設有專使以重責成已決定設立一爲湖南譚省長假滿傅督來電力保周肇祥實授聞亦議決日內可見明令至關於國會組織法修正案法制局起草業已完竣本擬付之閣議旋聞昨始將該草案配布於閣員未暇開議有十五日開特別閣議討論之說如十五不開會則付星期五例會云

又一消息云十三日星期二爲國務例會之期第一要案即爲四川問題之報告關於四川問題周道剛密電來京前言在川黔軍有與滇軍同通以禦川軍消息茲確聞在川黔軍共有二團以上之人數在津江地方與川軍衝突前日國務院秘密會議實係關於此事確聞已決定電令黔督劉顯世飭速令在川黔軍退出川境餉由中央擔任此電業已發出又一報告在川滇軍師長趙又新因瀘州方面形勢緊迫有願停戰磋商和議消息按政局有關係之人之觀察黔軍在川僅有兩團似未足爲大害而滇軍議和殆欲以此解瀘州之圍亦難信爲真實但此訪一方面則其觀察謂在川黔軍之舉動劉顯世是否知情爲一大疑問若劉果預聞其事則川事且益糾紛前途殊未可樂觀云云會議畢後段總理即親赴總統府以此事報告於總統其餘關於財政金融外交者皆有討論共議決者七件聞財政部四件農商部一件內務部一件法制局一件云

◎外報記者與要人譚話二則

▲陸軍部某要人　▲曹汝霖

共同通信社報告云該社記者於十四日下午四時赴陸軍部特訪最高要人因値軍事會議候至二小時始得會晤其關於時局譚話如左（問）我社（共同社）接有湘垣不穩之報告實狀如何（答）陸軍部未接何等報告但永富之戰北軍一時退却乃係事實（問）黔軍進攻重慶勝負如何（答）據本日（十四日）陸軍部接到周道剛電稱黔軍已退却黔軍兵數係一連無後續部隊刻重慶由北軍完全維持（問）保定第三師濟南第五師出動赴湘否（答）兩軍均不出動（問）模範師團組織進行如何（答）模範師團外間所傳有謂一師二師者其實係混成一旅刻正在直隸山東徵兵豫定年內完全成立（問）軍械借款之現狀如何（答）余不知所謂軍械借款（問）然則購入軍械乎（答）購入軍械一事問之日本公使自可明瞭（問）貴說誠然但以記者非就兩方面調查難期確實請語現狀爲何（答）購入契約現已決定極希從速輸入軍械但何時始能開始輸送尙未接有通知（問）本日陸軍部軍事會議記者竊爲重大如何（答）定例會議耳每逢星期三由軍界各要人齊集以便協議軍事本日段總理並未臨席（問）搗毀北京日報犯人之處分如何（答）此事並非陸軍部會議之重要事件該犯已移送姜都統即由姜都統自行處分陸軍部要人異常忙碌求見之人相繼而至遂即辭去

京津泰晤士報記者介爾十一日北京通信云昨日下午記者造崇文門之東訪交通總長曹汝霖氏於其私邸作長談焉

（一）交通銀行借款問題　記者請其說明日人對於交通銀行借款之眞相曹氏答曰去年余與日本諸銀行磋商此項借款之先曾屢向歐美各國人之公司設法籌款以爲改組該行之用而卒歸於無成今反對此項借款之呼聲何自而起莫可名言蓋此次條件極佳事實上可謂爲中國近來所取得之最優條件也借款總額爲日金二千五百萬元照票面價格發行無折扣利息七厘期限三年專供改組交通銀行之用以價値二千五百萬元之國庫證劵爲擔保此項證劵決不能用爲反對政府之具且並非政府借款乃交通銀行與日本三銀行所締結之借款耳在該銀行對於此項借款所虧亦無幾因所用爲擔保品之國庫證劵由政府每年付銀行週息六釐故銀行所償之款只須加付一釐而已至於該款項此時仍存放於日本各銀行者亦有堅固之理由蓋如果將款提至北京存放於其他各外國銀行只可得二厘利息而吾人現今所商訂者則不動用時可得息六厘如此商訂乃極吾之所能爲者而爲之矣在予意中吾人不難於期限以內償清債款該行便可自由無累日本政府於此項借款並未干與亦無侵害國家或銀行利益之條件也

（二）軍械借款問題　其次記者語曹氏以渴欲得知軍械借款之究竟以其數額如何用途如何價格如何言人人殊莫衷一是頗受外間指摘也曹氏語予交通銀行借款爲彼應負責任之事故彼以雙肩擔其全責若夫軍械借款事則循他途以進行非彼之所當言惟彼所能言者則亦樂爲我盡言之以意度之殆即其所聞於國務會議者耳曹氏之言曰爲購買軍械所訂結之借款其總額爲一千萬元乃一普通商業性質之交易無異於中國與其他各國所結購買軍械之契約蓋以中國各兵工廠所出軍火不足供應以致政府需用軍械彈藥甚亟且中國方欲派兵赴歐洲前敵而軍隊中現有之槍械頗多朽舊不得不購買新者以供其用前者嘗一度設法求之於美國而未成距今不久段總理且向美公使芮恩施君言之如彼國能供給軍械者中國願購買之也曹氏對於中國軍隊之槍械統一事爲之辯曰所謂軍隊槍械之統一問題發生有極大之誤會夫統一云者非全部軍隊將換用某一種或某一式槍械之謂乃謂各軍隊均須備有新式之槍械也查各該軍隊目下所備之槍械有不堪使用者故欲購買新械以更換之吾人所以必欲購買最新式之軍械發給各軍隊者乃欲使之得有一種軍械操演純熟此種軍械即與將來在歐洲所使用者相類似也吾人現今所欲成立之一千萬元借款即專爲此項交易之用並無複雜之情形糾纏其間亦未訂有購買他宗軍械之條款此次交

時評　二

駐粵滇桂軍之衝突（心）

今日國中各派勢力既已鼎峙則惟有善保均衡善相容讓或有治平之望否則必至四分五裂而永糜爛不堪耳乃有勢力者不自覺悟各謀擴張其地盤而以種種方法排除異派則其結果未有不至異派未除而內部之中已羣起效尤而亦互相排斥之狀態也觀駐粵滇桂軍之衝突可以知矣

中國通商銀行謹白

本銀行招集商股資本五百萬兩現已收足二百五十萬兩銀行開設上海經辦各處存款項凡有放存銀兩半年長年存款一切交易無不周妥克己並自備高大洋棧一所以便盛寄貨物並可押用銀兩棧租格外公道特此佈告

本館[illegible]年[illegible]每本定價

國際商業始上海及旁他埠欲明商務之發達不可不[illegible]

易乃適應目前之需要試觀所購買者祇有此數可以證明政府並無將中國軍隊所用槍械之式樣統歸一律之心也。

◎參議院第一次開會記（未完）

▲王揖唐當選正議長 ▲那彥圖當選副議長

▲議員席次之簽定　十四參議院開第一次大會選舉正副議長於下午一時三十分出席議員足法定人數後仍由張鳳台臨時主席依談話會之決定先行抽定議員席次由籌備處員按名抽簽報告畢各就簽定席次入席。

▲適用法規之討論　按臨時約法第二十四條有滿投票半數當選等語而參議院議長副議長互選規則第二條則有過投票半數當選等語顯有不同應如何適用任散選舉票時即有人提出疑義謂過字與滿字意義不同究竟適用何種云云克希克圖謂兩字同一意義吳文瀚謂二字意義不同李廣芳謂兩字意義各別惟按照法理約法效力當較規則為強自應以滿投票過半數為當選云云旋由主席以適用約法滿半數詢衆無異議即散票先舉正議長主席指定克希克圖陳銘鑑劉光旭楊增炳黃雲鵬等八人為檢票員。

▲正副議長之舉定　檢票員先投票後依次點號依次投票畢即時開票檢票畢主席宣告在場議員一百零二人投票數一百零二張票數與人數相符檢票員克希克圖唱票畢主席宣告**王揖唐得六十五票・梁善濟得三十五票・**那彥圖得一票張鳳台得一票王揖唐得票在半數以上**當選為正議長・**旋復散票選舉副議長程序同前開票後主席宣告票數與人數相符**那彥圖得五十二票・梁善濟得二十二票・**孫潤宇得二十票楊增炳得二票藍公武阿穆爾靈圭陳濤羅綸張□各得一票　**那彥圖**得票在半數以上**當選副議長・**衆請正副議長就席臨時主席遂退

▲正副議長之致辭　議長王揖唐就票後發表意見略謂揖唐學識簡陋蒙同院諸君子不棄推長本院感激惶悚雖學力才力萬難勝任而公誼所在義不敢辭竊念民國成立六年召集國會兩次皆未有以饜天下之望論者多歸咎於選舉未善組織不良政府為國立法部之根本改革起見遂有召集本院之舉期於修正國會選舉組織兩法是本院以特別之機關定百年之大法責任可謂至大且外察世界大勢內審國民心理非行民本政治無以謀國家之發展非速立良好之民意機關無以表現多數國民之意志以德意志之政尚強權近猶有趨重議會政治之傾向足知民意機關之不可少而良好之民意機關尤多數國民所企盼者本院將來修正兩法立良善之制度促國會之成立間接可以追蹤先進諸邦與世界潮流相應直接可以使國民確信民主正治宜於中國此等責任俱在本院蓋今日之一字一句皆為千百年國家利害所關吾人當能審大勢之所趨測民意之所在速將國會組織選舉兩法本各人良心之主張成社會心理之反映不黨不偏修正完善使正式國會早日觀成本院同人庶可告無罪於國民而揖唐亦得分其光榮敬佈私見謹伸謝忱以後尚望諸君勿吝教益是幸云云副議長那彥圖亦略致謙遜之詞遂由議長宣告散會時三時三十分也。

▲正副議長之略歷　**王揖唐・**原名賡年四十歲安徽合肥縣人前清進士游學日本習陸軍回國在東三省歷任新軍標統軍事參議官等職隨戴鴻慈赴俄國賀大禮充頭等參贊游歷歐美各國民國成立授軍路使密雲副都統陸軍中將晉上將銜授勳四位二等嘉禾章歷充大總統府祕書參議顧問各職先後任參議院議員參政院參政吉林巡按使內務總長最近復赴歐洲參觀戰事歸國未久又曾由統一黨進步黨舉為理事此次安徽選為參議員當選參議院議長**那彥圖・**年五十一歲外蒙古喀爾喀人前清同治十三年承襲札薩克親王銜旋授都統御前大臣領侍衛內大臣等職宣統二年欽選資政院蒙古議員民國充臨時參議院議員署烏里雅蘇台將軍旋授綏威將軍歷充政治會議約法會議議員參政院參政此次經蒙古選派參議員當選參議院副議長。

◎湖南水警廳長被刺之詳情

本月九日晚十一時許省城忽然特別戒嚴軍警稽查旅館通宵達旦事後查悉始知係**水警廳長陳璣章被刺・刺客在逃・遂大索刺客・**用將詳情探錄如下。

查陳廳長公館在小學宮街潮音舊里第三號門牌詢之北區警署據云刺殺案發現時在九日晚十時是時崗警爲賢儒站晚班　**當見潮音舊里巷內有　衣灰布　軍服者二人外出・衣青布水警制服者一人・衣長衣者二人・**夙知巷內為水警廳長公館軍警出入習以為常未上盤詰移時盤樂園口有居民聚衆演戲兼放爆竹崗警爲賢儒恐其滋事前往監視行至巷口忽見地下遺棄衣服一件取視之有血痕心知有異乃於左右前後細心探索至潮音舊里巷內陳公館附近地下　**發見小刀一把・水警制帽一頂・亦有血痕・進至陳公館門口・又發見小刀一把・帶有血痕・**是時陳公館內人聲鼎沸而頭門緊閉呼之開門不應旋知係崗警始聲言尾內發現兇殺案兇手在逃請速報告廳署嚴拿兇手云云爲賢儒聞言當即往北區警察分署報告案情分署署長除一面電告警務處長外並率同署員數人親往潮音舊里陳公館勘驗　**則陳廳長已倒臥於花廳之東邊・**右喉受一刀傷左耳受一刀傷身受重傷氣息奄奄不能言語陳廳長之姪陳綜堂亦被傷倒臥於東廂戶口頸後受一刀傷間所拾各刀均成灣曲又姪陳績堂背受重傷工丁徐吉人黃吉祥頭均受傷工丁申得勝亦受傷　**陳廳長家中　有父與妻及其幼子・父年七十餘・住於後房・聞信比即昏暈・不省人事・**旋經家人多方救轉子年僅二歲行刺時陳廳長之夫人抱之躲於床下得免於難以外尚有女僕二名均無恙

據陳廳長工丁　對警署長聲稱**行刺・兇手・名蔣安楚・號南軒・係祁陽人・**與陳廳長同鄉現年二十六歲其父曾為廳長工丁蔣十二歲時即受陳廳長撫養跟隨陳廳長為工丁十餘年民國元二年間曾薦在長江水警總司令李協和處當差又在北京武備學堂畢業回省後陳廳長以其為親信務人委以水警廳稽查之職上月陳廳長赴零陵鎮守使任時蔣亦隨行迨抵祁陽陳廳長命蔣先往零陵偵察情況以定行止不料劉林稱變回省十餘日蔣始歸來遂受斥責並已撤差蔣乃苦求差委陳廳長乃又委以水警廳密查兼水警教練所教練官常在公館往來視同家人前日陳廳長又薦蔣於駐湘安武軍充密探之職令其即日起程乃至前日午後十時仍未到差忽來公館欲見陳廳長自所報告門役工丁以其常時往來未予禁阻是時陳廳長正在送客返花廳後蔣即闖入陳廳長詰以何尚未到差・**蔣即用小刀　迎面向陳廳長右喉下一刀・**大喊一聲蔣又於頭後砍下一刀又於身上亂刺多刀倒臥於地陳廳長之姪陳綜堂聞喊聲由東廂房出而探視為蔣所見當於頭後砍一刀是時其他姪陳績堂及工丁徐吉人黃吉祥申得勝等相繼出面與兇手角鬬惟無刀器僅以桿凳几椅向兇手亂擲據聞蔣初隨帶三人旋入門者達十餘人行刺時先將頭門緊閉**最後兇手等恐勢不敵・且蔣亦受重傷・乃啟門揚長而去・**各工丁人等手慌足亂又恐兇手再來亦即緊閉頭門未及窮追**此行刺時之情形也・**警廳得報當轉報軍署督軍即派軍醫診視並派值日副官張維輿前往公館慰問然已無及　**陳廳長當即斃命・**其姪陳濤現尚肄業省立第一中學校因受重傷亦於十日上午九時斃命記者於十日午前十一時親往陳公館探問則正在殯殮廳陳兩棺陳廳長所着珠皮袍遍處血痕其家屬哭聲甚哀云

周省長聞耗會商督軍一面懸賞五千元嚴緝兇手一面委任黎茂魁代理水警廳長黎君係乾城縣人現在省城辦理招待國軍事宜當於十日午前視事出有布告云出示曉諭事照得本廳案奉湖南省長公署委任代理湖南全省水上警察廳廳長並飭即行視事等因奉此本廳長遵於本月十日到廳視事除呈報并分行外合行出示曉諭仰廳屬各邑人等一體知悉此示

又一函云陳璣章本祁陽人現寓長沙學宮街潮音舊里第三號門牌九日夜念分鐘時有老當差蔣安楚者祁陽人年念六歲率同教練所護兵唐則民李希民及已革護兵戴春貴湯姓等共十二人內有四人着水警軍服其餘便衣來至陳廳長府中蔣安楚向傳達處口稱奉廳長委出差准於明日動身特來有緊要事請示該傳達以本係老當差聽其入內不料蔣安楚率同唐則民湯姓等六人入內（其餘在外）面見廳長隨即將內門關閉蔣安楚唐則民二人將廳長扭住按在地下在頸上左右各刺一刀廳長當時氣絕廳長之姪陳濤號秉夫兄弟二人見蔣安楚唐則民將其叔刺死各手持門棍攻擊蔣唐二人無如寡不敵衆陳濤被唐則民連刺五刀手上兩刀腰間兩刀頭後一刀當時倒地至十日早九點鐘去世陳濤之弟背上亦被唐則民刺一刀現尚無恙當時陳廳長家中尚有一等稽查張成清聽差者三人徐吉人與蔣唐鬬徐吉人頭上受刀傷一處棍傷一處甚為沈重黃吉祥受棍傷一處申德卿手上受刀傷一處幸眷屬伏匿未出故未受害此次蔣安楚謀害陳廳長係前月陳廳長赴零陵接鎮守使印未遂廳內科長某君命蔣安楚前往探詢下落並接陳長回省後　陳廳長逃回　蔣安楚隔月餘方回蔣本廳內一等稽查員兼教練所教練官陳廳長待之甚厚因日久不回陳廳長將蔣安楚一等稽查差撤去陳廳長昨又委蔣安楚二等稽查命隨同安武軍出差探聽敵人消息忽然行刺羣疑其在祁陽月餘與敵人必有關係不然何至無故刺殺其恩主現在該犯等盡數潛逃督軍已命人四處緝拿云

傅督軍命軍警嚴密緝拿後已於十日下午在伍家井某妓女家中將蔣犯拿獲聞拿獲時有人親見蔣頭已打破且現腦髓當即解送督署嚴訊於十日晚七時五十分鐘在督軍署東轅門外坪內處決聞並將頭顱送往陳公館驗看以快人心茲將傅督軍宣布該犯罪狀錄下為宣布罪狀事案據本署拿獲**刺殺湖南水警廳廳長陳璣章兇犯蔣安楚一名到署・訊供暗殺不諱・若不處以死刑・不足以快人心・當將兇犯蔣安楚一名・綁赴行刑場・驗明正身・立時正法・**以昭炯戒特此布告

北區警察署・關於此案之報告云・案據潮音舊里值崗巡警爲賢儒報稱頃值崗潮音舊里見身着灰布軍服二人身着青布水警制服者一人着便衣者二人自巷內出外因陳水警廳長住在巷內平日軍警出入習以為常故未盤詰旋因盤樂園巷口有鑼鼓聲巡警恐放鞭砲前往查察中途有衣在地拾視有血痕因入巷內查察在陳廳長公館附近拾小刀一把有血跡水警制帽一頂又在陳公館門首拾小刀一把亦有血痕且聞陳公館內人聲鼎沸巡警扣門陳公館內拒而不納但云內有殺傷案兇手已逸請回署報告緝拿等語特此□報告示此署長一面報告處長一面電告職區各分所緝拿遂督同巡官叙致及預備長警前往陳公館勘驗見廳長仰臥堂之東合喉一刀傷左耳一刀傷氣息甚微廳長之姪陳綜堂仰臥東邊廂房頸後一刀傷血流滿面口尚能言其姪陳績堂背受傷甚重工丁徐吉人黃吉祥頭均受傷工丁申得勝手指受傷詢據陳績堂及工丁申得勝稱有蔣安楚陳廳長舊工丁也廳長前任零陵被困時蔣安楚前往調查稽延遲日曾經撤革因蔣哀求改派密查並令赴安武軍援湘司令部十一月九日十二時出發至晚十時蔣忽同三人至陳公館稱有要公報告廳長見面詰問何以尚未起程詎蔣即用小刀直刺廳長咽喉並傷左耳時廳長倒地在家者廳長之姪及工丁等羣起救護而蔣安楚之同黨蜂擁而入約十餘人并將頭門堅閉由是內外隔絕互相鬬毆績將陳綜堂陳績堂及工丁等刺傷而蔣安楚亦被工丁等以凳椅還擊傷其頭面該黨始從容啓門逸出敝公館工丁等亦未尾追將門重閉聞巡警扣門路述原由請巡警回署報告等語據此查兇犯蔣安楚係陳廳長舊屬又現充水警密查敢於邀同聚黨刺傷長官又傷其姪并工丁等五人其悖逆兇橫莫此為甚除飭職區巡官長警嚴緝外理合將血衣一件小刀二把水警制帽一頂并兇犯年齡特徵籍貫開單呈請察核通令所屬一體協拿究辦正繕呈文時忽接陳公館電稱陳廳長逝世合併聲明再其姪陳綜堂因受傷過重於十日中午斃命餘均送醫院診治或可免性命之虞云云・

查蔣安楚被獲地點確在伍家井紹箕旅館棧夥為郡偉林分佃房屋數間於曹黃氏本月五日寄住息機園妓戶鴇母王張氏之女王李氏即小桃年約三十歲蔣安楚原先在小桃家茶會多次日前小桃坐東洋車由東長街經過適遇蔣安楚蔣當問以現在住何處小桃以實對乃蔣於九日晚行刺陳廳長後欲在小桃處躲避十日早六時蔣逕往紹箕旅館小桃住室比色倉皇謂適因酒醉欲借床一躺小桃以素面識允之須臾即去迨十二時蔣復至小桃處坐談下午三時被水警廳密探查獲當派同水警多人將圍住紹箕旅館即用人力車將蔣犯押入水警廳轉解督軍署略加訊問直認不諱旋即正法至住紹箕旅館之曹黃氏王張氏王李氏（即大桃）當由東區警署第三分駐所一併押解廳署審問但與小桃口供謂與該兇手面識祇聞係姓姜云又附同蔣行刺之兇犯李希民一名當夜在陳廳長室中與徐吉人黃吉祥申德卿等格鬬時身受重傷旋于是夜逃至南門外跳馬澗地方不能行走倒地自斃昨水警隊探訪至該地認明確係兇犯李希民現已將該犯自斃情形呈報黎代廳長轉報督軍矣

行刺水警廳長之首犯蔣安楚被軍署捕獲於十日晚正法十一日下午五時軍署派軍隊一排赴東區轄境伍家井崇實女學校對面之螺官巷內續獲劉係犯與從犯李世三人當即解回軍署訊究尚未知有確供否・

◎黑龍江風潮近訊

黑龍江風潮近接鮑督於真日（十一日）電致政府內稱巴英額呈請辭職所遺旅長一缺將委團長英顧恩代理至英順撤差所遺旅長已委李慶霖代理並由李慶霖呈報蒸日（十日）將英順所部來省軍隊接收其餘各軍開出省營前赴指定地點餘營亦飭賡續開拔人心安謐請紓廑念等語鮑督於文日（十二日）又電致政府略云英順所部已由李慶霖接收昨經電陳現省城軍隊已陸續退出僅飭四營吳俊卿所部亦遵令離省貴卿已摘錄院電分別轉行傳令獎慰此次仰賴中央威福處置尚屬順手省垣人心如常安謐乞紓廑系云云

黑省英巴兩旅長一辭一撤所部亦已由鮑督分別安置妥帖惟當此事發表之初鮑督恐軍心或有誤會故特商請奉天張督軍酌派得力軍隊前往鎮攝張督派第二十九師長吳俊陞於十日由火車抵該地其部下軍隊步馬砲全部合計七營亦即開到英巴兩旅長之處分即以此安全執行兩旅長已被嚴重監視不許出齊哈爾其部下尚無何等動搖形勢該省一部分軍隊加入鮑貴卿方面英旅長於十二日致電懇求張作霖請其疏和處置善後事宜云

最近　**黑省之黑潮・實可分為兩概・第一次**由英巴兩旅長方面發動經奉督之調處業經消滅其後鮑貴卿督軍忽免巴英額之職巴之部下聞而怏怏**是為第二次・**鮑督於事前向奉天抽調軍隊兩旅以為萬一之備早已抵黑**因之黑省軍隊未敢妄動惟聞此次暗潮現未完全消滅・巴之部下・尚多不平者・**所望政府亟念邊陲有以善其後也

◎杭州快信

浙江政務廳長一職齊省長有擬保荐前清夏口同知馮賓充任・

嘉興統捐局長王國鐸昨因公晉省謁見齊省長寓清泰旅館・

警備隊三區統帶常樂清呈報到省已於卅日率隊赴甯紹各屬出巡・

高等審廳總廳長昨委王津為金華地審廳學習書記官・

第一師三團三營連長彭斌盛胡永勝連附駱品驥等俱因成績優美由童師長呈請升補上尉少尉階級奉楊督軍照准・

樂清警佐王敏控案疊疊齊省長昨已令行該縣逐款確查覆奪・

楊督軍委鄭家駒為憲兵隊排長張學孔為第四師補充一團排長

◎南京快信

省公署奉到中央密電就政務廳改為三科第一科主管總務事宜第二科主管內務事宜第三科主管教育實業事宜齊省長將任金其照為三科科長

齊省長十六日下午六時就私宅設讌款待省教育會副會長黃炎培幹事沈恩孚

省會警察廳長王桂林傳諭各區署長擇定十七日校閱各區巡警操防並有柔軟體操步兵大小排教練武技劈刺體操等術等新技

三牌樓省立第一農業學校十七日開五週紀念大會下午開放農場任各學校學生入場參觀一時到者數百人

江蘇官產處長曾樸由京回甯閩海關監督孫啓泰赴省署辭行

上海四馬路 美大公司

極品細毛皮衣 綢緞呢絨洋貨 一律平價

本主人專赴京津蒐收價值萬元之珍貴細毛皮衣擇于九月十五日起廉價發貨如有假毛爛板包退包還洋貨凡購綢緞呢絨洋貨者另有贈品如大世界游覽券小廣寒照相券等聊以酬答惠顧諸君之雅意　電話三三三三

出版 華洋商業調查錄 定價大洋五角

英人麥奎馬立司二君所著之華洋商業調查錄綜其用意約有七端（一）比較外人之經濟勢力（二）調查外資之輸入（三）投資事業之商確（四）公算式之[illegible]（五）金融大勢之變遷（六）簿記法之模範（七）股票貿易之檢查請凡外人在吾國之大事業皆網羅無遺而吾國商業之關係較鉅者亦具見焉此誠資本家之寶鑑而一般國民不可不人手一編者也

留心華洋商業之人固不能不知世界商業之大勢而欲知其大略而不得其詳者

本館特白

本館寄售

讀莊鎮年餘 / 會古齋印稿 / 三版宸氏畫譜

本 定價五角 / 本 定價七角 / 本 定價一元

苦情小說有夫之婦 每部定價五角 / 戊申全年畫報 每部減定價二元 / 世界亡國史 定價一元

台州海門旅館附設

雁蕩為浙東名山周圍百八十里奇峯拔峭深邃幽景宇內大觀也惟地段稍僻有志游覽者舉足趦趄引為憾事鄙人生長山間深惜天造靈奇之人莫識乃與台州海門旅館主人……

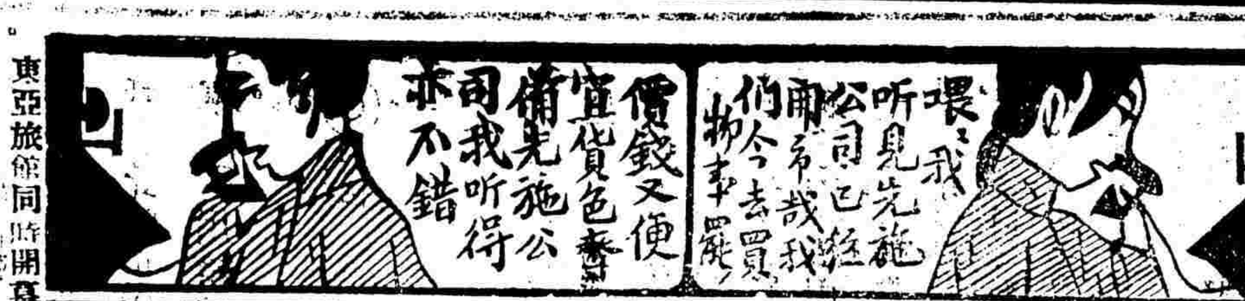

先施公司環球貨品

東亞旅館同時開幕至屋頂樂園一俟工竣開幕有期先行預告

東亞旅館

屋頂樂園

本公司始創香港總設廣州開辦十有餘載交易真誠馳名遐邇中外客商交口贊許茲再擴張於上海英大馬路西首自建高大洋房宏敞富麗凡環球之珍奇百貨海內之精良國產搜羅美備萬物咸集用將大概分類列後俾各界得以一目了然也

一層 秋食酒水 化裝品物 五金雜貨 烟草文房

二層 綢緞顧綫 呢絨疋頭 中西靴鞋 洋氈針鈕

三層 金銀首飾 珠寶玉石 鐘表磁器 玩物傢器

四層 中西木器 皮袋衣箱 銅床鐵床 洋畫地毯

農商部註冊國貨展覽會特等獎

中國精益眼鏡公司

巴拿馬萬國博覽會特獎銀牌中國首創第一家自製托力克鏡片

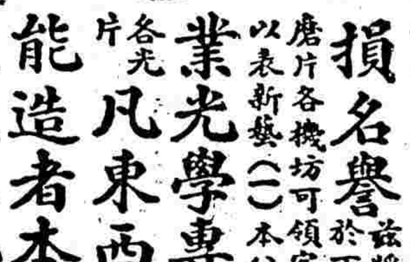

總公司 上海英大馬路泥城橋東

分公司 北京 天津 漢口 長沙

本公司自製各種光學鏡片頗承各界交口稱美即西洋各國光學專家亦稱為我國獨一無二之新製品 蓋非特驗目配光運機磨片量面裝架種種專門技術為惠顧諸君所目覩即自製金銀各式鏡架亦無弗精益求精力求新異固不敢以不對光之鏡片損人目光亦安肯以不真實之偽貨自損名譽 茲將本公司請特色再佈於下 (一)電光驗目室及磨片各機坊可領客參觀以表新藝 (二)本公司係美國畢業光學專家所組織故不論遠近斜正散光各片凡東西洋專家所能造者本公司無不照造照配 (一)光片既係定製出貨既配光定貨後極遲至一星期亦必包換 (二)本公司所製中國真金架已用自製金銀各架外添備西洋叫綠及夾金兩種亦能按照各人面部裝配 電話三千八百九十五號

新設分公司 (杭州) (濟南) (香港) (南京)

大舞臺十月初四日戲 注意 價目 特別包廂三角 特別官廳二角 三層包廂二等正廳一角 統售

孫慶芬 毛仲琪 小桂枝 錢化佛 張春海 應寶蓮 王祥雲 佳楣 趙如泉 劉蕙琴

三休梨花 騙珠花 英雄反正 重排家庭 全 玉虎墜 妬狠好戲 本

毛韻珂 姚俊卿 萬盞燈 于振廷

大舞台十月初四夜 (注意) 價目 特別包廂五角 特別官廳三角 二等正廳二角 三層包廂一角

(本台特煩聘請全體最優等文武藝員合演拿手好戲)(本台電話五百九十五號)

張桂芬 馬俊山 于振廷 陳月樓 李寶龍 劉蕙琴 陳嘉璘 應寶蓮 趙如泉 毛韻珂 殷春虎 張桂芬 姚俊卿 毛韻珂 趙如泉 劉蕙琴 殷春虎

捉放曹 三本鐵公雞 陰陽河 伐子都 曹操逼宮 逍遙津 六 七八本 飛南遊

新舞台十月初四日戲 注意 減價 二等七十文 四等大洋一角 特別官廳大洋一角半 特別包廂大洋二角

(本台南市電話二百念號)(北市電話三千四百九十一號)北來車輛直達本舞臺免查捐照日夜開演全班文武一齊登臺

劉漢臣 曹甫臣 張德祿 李祥林 湯雙鳳 邱心如 邱治云 夏月潤 夏月閒 月鳳 珊文 趙文連 潘海秋 張順來 王九林 張德明 許奎官 潘月樵 月 何月山 潘子和 馮月 潘海秋 鍾鳳林

大花蝴蝶 四郎探母 眼快手快 全本割髮 雙演 戰宛城 醉典韋 盜雙戟 代首 刺嬸娘

新舞台十月初四夜戲 注意 價目 二等大洋一角 特別官廳大洋三角 包廂大洋四角 大月樓大洋五角

(本台南市電話二百廿號)(北市電話三千四百九十一號)北來車輛直達本舞台免查捐照日夜開演全班文武一齊登台

潘桂芳 張德祿 夏月潤 許奎官 李祥林 周鳳文 馮子夏 和月 邱治云 邱心如 何月文 山趙 馬飛連 張順珠 邱治來 周鳳云 夏月文 潘子珊 月和馮 樵潤 夏月連 趙文秋 潘海九林 王九

正本岳傳 白蛇傳 三四本 全本 目蓮救母 就是我 (七)(八)(本) 樓演

天蟾舞臺 十月初四日雅演拿手好戲

李長勝 (小楊)菊笙 林樹森 蓋叫天 趙君玉 小桂元 林樹森 小達子 李永利 李德山

黑風怕 四郎探母 打印封金 虎村 花緣 康 捉拿 營奏 王文芳 盤 銀通天 康 興

天蟾舞台 十月初四夜雅演

小(楊月)樓 李永利 小如意 蓋叫天 三 趙君玉 牡丹亭 林樹森 趙玉宏 小達子 碧本 小桂元 小楊月樓 緣

貨真價實 批發從廉

百補大保丹 / 林公戒烟參餅 / 補身小保丹 / 眞牌強種百補丸 / 老牌辣克紅補丸 / 靈驗婦科種將湯 / 國產金精石牙粉 / 效立三陰瘧疾丸 / 神效小兒疳積糖 / 玫瑰洋蜜糖 / 潤髮生髮油

上海總發行 東棋盤街嚴大生藥房 麥家圈大生藥房

中國國際法論

法學博士今井嘉幸著 李大釗 張潤之 合譯

我國在國際上之地位固國勢積弱所致亦其鞭結有不平等之條約為之障也今後欲恢復國際上之地位始不可不研究國際法例考日本今井博士執北洋法政教之位有年於是書詳細因著是書李大釗君借我國之張潤之君亟譯以飾我國人凡政界學界欲深明我國際情形者不可不人置一編也

定價大洋一元

上海福州路 泰東書局發行

國恥紀念象棋新局

吳縣潘定思平陽謝俠遜全著 定價五角六分 寄售處(上海)商務印書館及千頃堂泰東圖書局(寧波)四明日報(溫州)日新書局 各省分館時事新報館

東和活動影戲園 (武昌路四號東洋廟隔壁) 日夜演二點七點開演 禮拜日准演二點 價目 三角 二角 一角 禮拜日夜戲角 二角 一角

(影片公司之新到大部好片上海本園一家先演)

十一月十六號至十八號演 頭二三本 滑稽大王 (最大公司大滑稽名伶卓別麟作) (本二本)

女伶奇緣 癆病鬼打擂臺 優伶探險 名伶羅克氏仿 富豪偵探巧利却潑麟片

大世界

位小洋二角 每晚二點鐘止 價目減半

游戲場 徐瑞昌 鄭俊甫 鄭少堂 周珊山 封白 出小書 文明宜春 灘簧

侯鳳波 王開祥 口彩笑吾 金子娘 駱姑臣 南月波 桂姑娘 何賀佬 章姑娘 英老瓜 雲白 鴻飛 程泉 周沁泉 周潤楊 華小松 吳少石 吳月槎 楊星槎 楊玉孫 吳

快書 口技 戲迷 二簧 雙簧 單弦 巧書 太平歌詞 大鼓 特別 文明 大鼓 傳 武 岳 文 英 烈 香珠 白 傳 蛇 珍珠 塔 玉 蜻蜓

眞正京班 文武劇 (樓上) 小班京劇 女伶 光戲 電影 (樓下) 天左男女合演 大魔術套 松 旭 齋 女子新劇 (優美)社 全體社員 花園內 和 機器跑馬 機器飛船 升高輪 出角奇人 共和廳 巨大野人 又虎 詩謎 鐘徵 聯中者 有贈 各彩 取者

西餐每客一元 中餐五角 游資在內茶飯奉送

眉批是書 案語

大理院解釋法令類編

日本法學士張樹棠培 張尚民法律訴訟律 刑律 雜律

……(出版廣告司 掃葉山房)

遊戲奇書 每冊二角 / 工藝業書 每冊三角 / 養雞鴨新法 三角五分

本館發行 滑稽小說 不可說說 (定價三角)

均不講小說 北四川路四…… 是說法 零號

六零六毒門聖藥

專治楊梅結毒風濕癱瘓癧癧疽癬疥瘡癘婦女痞病小兒胎毒及一切血毒病皮膚病等因其能銷除瘀積生長新血功力宏大服後即見不再多述

價目每瓶大洋一元七角五分 十瓶十七元五角

總發行所 上海石路太和大藥房 到處各藥房均有經售

南京路卅七号

立治傷風 鼻烟 科發 傷風片 科發藥房監製

傷風雖非重症 日久不愈 即成肺病 治之遂難 此煙無論新久 以之嗅入鼻官 數次即愈 其效如神 每瓶洋四角

傷風一症 最易傳染 初起急宜醫治 以免染及家人 此片專治傷風 奏效最速 如屬初起 一服即愈 每瓶洋六角

民之肝。會。卽有一種可驚之黑幕。。而因各自成家。高。怪。千奇不可究詰。而其大要不外乎乘師傳之衣鉢。據因有之地盤。充極其酒勢力之所能及。設圖賊人而益己。忍心辣手。馬到成功。害理喪天。斯爲甚。

金廣徵答案。徵之君子。倘有眞知灼見。務乞以叢集奸之筆。發爲探微索隱之文。本本源源。盡情揭示。此外則雖一得之微。一事之細。亦乞隨時見寄。自當分別披露。報端兵除人道。蟊賊務使若輩無遁形影。

▲一苦力之黑幕　分車夫小工女工等類

▲一娼妓之黑幕　女伶住家台基小房子附

▲一賭徒之黑幕　會總會女總會秘密賭窟買賣拋

▲一拐騙人販之黑幕　拐匪騙子及人販三種

▲一市儈之黑幕

史號不在問題範圍之內其數迎一也

（以上問題不過舉其大要此外倘有異確之祕

一贈品

甲）每千字三元（乙）每千字二元（丙）每千字一元。其二書券例同上。其三本報一年半年三個月臨時酌定。不願受酬者不在此例

內外要聞（二）

○武岳總司令部成立紀

留鄂近畿第二師長王耀廷中將爰任武岳總司令。茲悉總司令部已籌備完善。正式成立。詳情如左。

△地址之確定　王爰總司令關於司令部地址頗事研究。原有三點區別。一在岳州舊鎮署。一在武昌大公館。一在武昌師本部。歷定旬之久。確定在師本部。蓋因師本部係兩湖書院舊址。房屋寬大。原駐部隊又多出防。堪以辦公。至岳州另設行署。

△經費之節減　至應需經費。概從節減。現暫在師部項內開支。卽官佐亦委師部掾屬方日中。李文炳魏聯芳呂振球關鴻勳爰充參謀副官軍需執法祕書等職。均不另給月薪。但將來事務加繁。再行酌添專員。以免冗濫而裕財政。

△關防之啟用　關防本月十日卽奉國務院頒鄂。爲銀質長方形。上著武岳總司令之關防八字。王總司令遂敬謹啓用。並通電北京大總統國務院各部總長各省督軍省長。一體週知。以符名實。

△參謀之回鄂　王總司令對於湖北武昌縣以迄湖南岳陽縣一帶防務。負有專責。前故派參謀長方日中君代赴岳陽查視地勢及現在軍力。十二日劉方君公畢返鄂。當卽具復。聞將準此提出武岳防務計劃。俟得湘鄂兩督同意。卽可見諸事實云。

○九江辦理貧民工廠之爭執

九江出口米捐加收四成。年由商會代收。以爲專辦地方公益之用。以一成開辦貧民工廠。早經議決有案。其工廠未成立以前。該項經費暫由潯陽道尹公署保存。現此款已收至六千餘金。正可着手開辦。前由地方公推徐庭蘭羅綱紀萬和悅等。面商九江縣知事暨商會會長。請將該款由道署提出。會同地方籌辦。詎道尹不肯交付。亦不會商地方人士。竟自行委人辦理。已於日前委前清候補知縣朱燃充任該廠廠長。月定薪水六十元。未發表以前。有邑人張鴻驤等稟請於該款內劃撥若干。歸地方辦理。亦被批駁。現在地方人士以爲地方公款。辦地方公益。官廳但能監督稽核。焉能認自治爲官治。視公款爲私款。擅自委人。且此慈善事業。廠長月薪定至六十元之多。已屬虛糜款項。擬卽根據省議會議決章程第一條。本習藝所設於各縣。定名爲某縣貧民習藝所。又第七條內載。習藝所設所長一人。由縣知事會商縣自治會量才委用。酌定薪水等語。赴省長公署訴願。控以違背定章。侵越權限。請飭該道尹將此項不當處分取消。由縣知事會商地方正紳辦理。昨日吳道尹得此消息。特函致商會。請會同地方公舉坐辦經理一人。旋卽開會。開地方人士到會者僅二三人。均表示反對。卒未舉人而散。

○安慶短簡

省長令實業各機關。以六年度實業歲出預算案。前因時局未定。致未交省議會議決。所有領款。皆照五年度勤支。現因新預算內應行籌備各事。急待進行。若俟開會議決。不免坐失機宜。現准照案勤支。俟開會時再請追認云云。

美孚洋行擬在安慶建築油池一案。前據公民張國華稟請懷甯縣呈報省署。比經函詢美領事。尚未得覆。足見此事係私自行動。應照約禁止。已令懷甯縣遵辦。

蕪湖道尹奉督軍令。彙轄水警三區應辦公文甚多。曾派員赴省調查水警廳經費確數。劃撥蕪三區應得若干。由財政廳按月發給等情。省公署已令長江水警廳切實勻撥云。

○本鄉司令之言論

此次日本本鄉司令來濟。據外間傳述。卽帶有解釋民署問題之意味。前日濟上各界公宴本鄉氏於新舞臺。席次該氏卽曾提及。大意謂在座諸君。對於設置民署問題。如有誤解。將來擬任之民政署長。今卽在座。儘可就便談問。用釋誤會。爾時吾國與筵人士。以此項問題現正在政府交涉期中。不但個人之言詢辨難。徒傷情感。於事無濟。且議會酬酢地。斷不能以折衝樽俎之坫壇觀。遂多默然。十三日駐濟林領事及大間知諸君。復邀請商報各界同議本鄉氏於商埠魁座。席間該氏簡單發言。對此問題。其語意則深堪驚訝。略以此次在魯設置民署。此間人士竟有誤會。要知世界各國之經營佔領地殖民地。無不設立民政署者。斯爲當然舉動。無所用其疑惑等語。與筵者聆此。率皆悉然散去。按是項問題。兩政府正在交涉。該氏身爲司令。原不必逢人喋喋。有此等無意識之言論。亦適形其鹵莽耳。

○淮北要訊

邇日江北軍政當局。冠蓋往來。甚形忙碌。兩淮緝私統領劉槐森。業於日前馳赴東海。檢查防務。所有隨帶軍隊。現正陸續由浦經過。而馬伯良鎮守使今午忽又匆匆乘輪晉省。與李督軍磋商要公。至新任淮陰知事周光熊。日內更有前來接篆消息。聞周氏此次頗有不願離揚之意。當明文發表時。周卽晉省請假。意在藉此延宕遲滯。吾行不歸。省吏洞燭其隱。除未予假期外。反促令迅速北上。周乃無可如何。只得遵照辦理。至趙渠宸知事。本係急於求去之人。刻已預備交卸手續。一俟周氏蒞止。卽行南下接事云。

四省剿匪司令張敬堯。駐徐數月。雖無何等建白。然地方人士。深受辦兵之殘虐。得張氏捍衛其間。較前頗覺安謐。乃閱時未久。善後處置。尚在着手進行。而察哈爾都統與出兵援湘之命令。聯翩而至。幾令張氏無所適從。現今徐地方。而因張氏有拔隊南下消息。謠言流播。不一而足。徐人王茂材等。前曾電省挽留。又未得完滿效果。新編軍隊。既不足恃。客軍中如第十五師及七十四旅。或爲數不多。或逐漸調回。故此後張氏一旦統兵他去。則徐屬之冬防如何布置。實爲目前一重要問題云。

○南通辦理測丈之概況

南通縣辦自治。居全國之先。而自治事業之入手。則自測量輿圖始。故自清季以還。卽設局從事勘測。先將輿圖辦成。爲規畫自治區學區警區之用。次復籌及道路水利建築田畝諸項測務。以應一切行政之需。成績昭著。全國共聞。該局主任鮑恩君。近以經費維艱。而應辦測務。亦已漸次完成。昨特呈請縣署准予撤消。併請派員監收。以昭慎重。旋由縣委黃丹叔偕同市董薛郢生暨局長代表談覺儂諸君。蒞局按照移交清冊。逐件點收。所有儀器圖籍。除已由該局送交圖書館儲存外。餘均交由清丈局保管。至房屋一節。業已由鎮署商承縣署。指歸揚軍第三營作爲辦公處。該局成立已逾十年。成圖不下數千幅。用費僅及五萬元。現因事業完成。卽行撤消。毫未耗及地方分文云。

繼測繪而發生者。厥惟清丈局。該局專理田畝清丈事宜。成立於民國元年。初因辦理非人。致成績進行諸多窒礙。嗣由地方建議。特設統一機關。另延余文蔚主持其事。一切章則。重加釐訂。成效因之大著。原擬期以三年。卽可完全竣事。適地方連年荒歉。丈費收數日微。無論總局若何督促。仍餘競化劉海沙兩區未辦。實爲費絀所致。今秋幸卜豐收。丈費稍有起色。主任余君以丈務萬難再延。因卽函知各丈生剋日齊集總局。分組開測。刻聞第一組已先赴競化辦理。所有第二組亦已預備。約在十月中旬。卽往劉海沙。如清丈手續異常繁重。丈務完全告竣。以後尚有整理諸端。亟待賡續進行。聞諸崑山已着手登記。我通辦理清丈。夙著聲譽。當必聞風興起也。

○蘇浙聯防辦法

浙江嘉湖與江蘇吳江毗連各縣。會訂冬防聯防辦法如下。第一條。本辦法係聯絡浙江吳興嘉興桐鄉嘉善四縣與江蘇吳江縣毗連地方防務起見。凡現駐四縣水陸各警隊。皆得依本辦法執行之。第二條。本辦法聯防辦法。計劃分兩大綱。（一）協緝（二）會哨。第三條。協緝辦法。（甲）江蘇吳江縣與浙省鄰縣交界地方。遇有盜匪竄匿滋擾時。駐在各該縣之水陸警察。應卽互相知照。協辦緝捕。倘遇事機緊迫。不及知會時。可由先偵知省。直接前往緝捕。（乙）駐在浙省鄰縣或吳江地方各警察。探知鄰縣區域內有盜匪竄匿滋擾時。應立卽派隊前往。會同鄰縣警察緝捕。如遇不及通知時。亦得先行逮捕。一面卽行知照。（丙）如遇交界地方有大幫匪黨滋擾。各該警區不能獨力緝捕時。應速密函通知。由雙方派警會緝。（丁）駐在浙省鄰縣或吳江地方各水陸警察。遇有本管區域內盜匪竄入鄰縣區域內時。得卽行文鄰縣。請求協辦兜緝。（戊）各縣水陸警察。遇有鄰縣請求協助偵緝時。應速派隊協助。不得稍有觀望。（己）各縣警察。遇有鄰縣追拿盜匪入境。或未接有請求協緝公文時。一經覺察。亦應派警前往協緝。第四條。會哨辦法。（子）駐在浙省鄰縣或江蘇吳江縣各水陸警察官。必須擇定交界處緊要地點。當川會哨。以壯軍容而消亂萌。（丑）會哨日期及地點。由各水陸警察官長。發起之先期。彼此函告。定期實行。其第二屆之會哨日期及地點。卽於第一屆會哨時約定。務守祕密。（寅）每月會哨次數。極少須在二次以上。（卯）會哨時應行注意事項。（一）有無盜匪逗遛隱匿等事。（二）地勢險要及水陸出入道路。（三）將來如何布置防範。須互相協議。以便日後實施。（辰）會哨完竣。應將會哨情形。各呈主管官廳查核。第五條。本辦法由兩省鄰縣知事協議規定。各分呈本省省長核准施行。

國內新聞屑

●李六更別來無恙（駐京記者雅雪）

▲埋却烏龜　▲劈了木梆　▲自自在在　▲作猢猻王

自命志士之李六更。其名甚噪於都門中下社會間。以上流人非官僚。卽自命志士者。他若每日盤踞戲園之一班叫囂。雖無才識學勇。亦何嘗不以英雄志士自命。苟一嘗官味。則敝屣英雄志士。而願爲官矣。某偉人不云乎。曩者業革命。今且業官。彼業革命時。非所謂英雄志士耶。又以無所事事。並自號爲養老院中之高客。雖屬門面語。亦相公厚我。不覺從肺腑中流出之眞心話。敲梆擊柝之李六更。自不在此等人眼眶內。回想手提烏龜梆。打六更風燭殘年。幾喪洪憲老兒之手。風頭二字。洵不知送却幾許蒼生。追共和再造。六更苦於根底淺。斗大牡丹花。尚不能空放一朵。遑云綠葉相扶。終之。始獲辦成一小報。又爲張大辮子復辟鬧散。因其始終立意出志士風頭。厄神乃不願離此老一步。大似亦欲成其美事也。然自復辟風潮過後。久不知此老消息。記者亦幾忘之。前訪日友某。始知其已作猢猻王。埋烏龜於黃土隴中。祖龍應恨。劈木梆於青氈座上。至聖着慌。從此烏鴉噪晚。勸諸生齊逞喉嚨。杌李爭輝。看老夫大施教育。不管魍魎魑魅。只顧養廉。恥人謂六更未免。英雄末路。以記者眼光觀之。究不失書生本色。正可藉此頤養天和。以娛老景。然而匹夫之勇。一朝之憤。皆取亡之道。無識青年。更應知所戒矣。此記者願爲未來之志士告。

●一部賦閒傷心史

▲處監禁　▲不舉火

鄂垣自民國二年以來。軍攻學警四界賦閒人員。已有數萬之譜。三四五年日益增多。自今六載。漸增至十餘萬之譜。除赴各省及歸家者。并除武漢城內城外住家各學舍外。斗級營撫院街大朝街棧房。不下三百餘家。所居者或每家三十四十一百八十不等。無非軍政學警賦閒人員。其稍有存積。不欠棧費者。百分之一。其衣衫典盡。行裝賣絕。處此秋末冬令之時。身穿舊布單衣。並欠棧費數十串者。十居八九。一般棧主。並不稍加體諒。齊幫追索。莫不欲哭無淚。求死不得。最可慘者。斗級營高陞棧所住之吳某。因欠棧費。由棧主扭送審判廳。處監禁。癸辛酉巷十六號所住之京山舉士梅陳策。因不屑迎合上意。撤差賦閒。迄今兩載。窮困已達極點。一家數口。不舉火者兩日。據其四鄰云。如三日內無人援救。全家性命莫保。嗚呼。何窮困者之多也。

本埠新聞屑

●白日相思枉躭病（菊影）

▲你也掉下了牛天風箏　▲我也颺去了萬種思量

寓公某國務院存記道尹也。其子名忠書。固翩翩佳公子。肄業某中學校。晨出晚歸。必經一成衣店之門。成衣有女。碧玉年華。姿容綽約。每遇忠書而微笑。忠書惑之。亟請於母。願與之結鴛盟。父怒斥其妄。爲聘某某路曹氏女。女父某之同僚也。女美而豔。且善修飾。忠書則未嘗見。以爲總不及成衣之女秀色可餐。娶妻當娶陰麗華。曹家子縱可人。奈吾之曾經滄海何。因悒悒成疾。竟懨懨牀笫。醫藥不見痊。可其母大憂。商諸曹氏。迎其未婚妻來慰之。一面重賄成衣。令其女亦來。成衣之女羞泣不可。其父逼之嚴。覺於日昨推挽而至。至則曹氏女盛裝華服。豔婢環擁而坐於忠書牀頭。成衣女自顧粗服亂頭。本蓬門未識綺羅香者。今相對珠圍翠繞之碧紗櫥裏。人慚不可仰。芳蹤未停。遽卽遁去。忠書此時心目中。亦以爲成衣女與曹氏子相形如嫫母之與西子。自悔前此孟浪。管窺不大。數旬積慮。一旦冰消。病竟霍然而瘳矣。說者謂血氣未定之少年。最忌見豔而心動。若某氏之子。好色而已。情於何有。

●見所未見之喜對（森）

▲讀之令人笑噴

近時喜聯。有用新名詞撰成者。如（與巾幗中結小團體。爲世界上造大國民）切則切矣。未免有傷雅道。前日余友盧君梅泉與張女士結婚。予因欣然往賀。見有喜對數聯。頗可發噱。茲特錄之。以博閱者諸君之一笑。

黃花破萼香初透　紫蟹團臍味正濃

着手揣摩生理學　熱心研究國民軍

一而二二而三陰陽漸化　萬取千千取百上下交征

證

凡物無論製造發行。非經實地證驗。必不能持久。本藥房發行之人造自來血。迭經呈部註册。久爲法律保證之良好製品。風行海內外。曆有年所。近年並推銷美國各大埠。復經呈請上海工部局衛生處化驗。蒙准給與美國派駐上海海軍醫官雷化驗證書。方得簽字裝船。放洋入口。西人重視衛生。無論藥品食物。非經過法定機關之化驗證明諸手續。非但不得其人民信用。卽官廳亦不准發行也。

此項證書。前已將原文英字。縮印銅版。登報聲明。係於西歷一千九百十三年四月廿八號。上海工部局發出之保證文件。內言自來血並無劇烈雜質及他種金類。可見本藥房不惜工本。誠心監製。非同牟利者比。惠顧者詳查每瓶匣內之證書。卽知本藥房所經過各項成蹟。自顧名實。不以空言欺世也。人造自來血總發行所。上海四馬路棋盤街轉角。五洲大藥房謹誌。

證

本埠時事

◎浙滬軍界電挽段內閣

淞滬護軍使盧子嘉氏、於日昨接准浙督楊密電一通、（關防非常嚴密、經一再採訪、始悉楊督係因接據京電、）謂段總理已有提出辭呈之舉、並全體閣員、亦將聯袂辭職、楊氏頗不謂然、故特通電與各省密切交誼之軍界領袖、徵求同意、會銜電致中央、作懇切之勸挽、而盧氏適亦同具此心、故准電後立即覆電贊同、列名一致電挽云、

◎軍艦告成

江南造船所、新造海軍之永健永績二軍艦、將次完全告成、所有每艦槍面應行安置三生七口徑之快砲十二尊、曾由兵工廠承造、現亦造竣、故特知照該二艦艦長查照云、

◎盛杏蓀棺材出風頭

故前清宮保盛杏蓀氏之靈柩、定於十八日（即今日）由靜安寺路本宅發引、過泥城橋經南京路至廣西路、折而往南至福州路朝東由外灘直達法租界金利源碼頭登舟、用小輪拖往蘇州閶門外留園暫厝、各情已迭誌報端、茲悉、舉殯時儀仗之盛、傳播遠近、以故非但本埠南北市居民屆時往觀者、萬人空巷、即蘇錫常鎮等處、外埠之來觀者亦復不少、而福州路（即四馬路）廣西路等處各段之中西飯店大菜館酒館旅館食物店等、沿馬路之洋台、早經預定一空、各茶肆亦預印茶券、定價每人須洋四五角不等、惟聞英美總巡捕房總巡麥高雲君、深恐人衆擁擠、各洋台或有年久失修不固、發生意外之危險情事、以故除通令各捕房與新老閘捕房捕頭屆時於殯儀所過之處、多派中西探捕、並加派印捕騎巡、自午後一時至三時、暫行阻絕車馬往來、並飭包探預向各茶樓酒館知照、屆時阻看客站立桌椅之上、以及在洋台上擠軋、以防不測云、

◎中華童子軍大操參觀記

昨日（十七日）中華童子軍在張氏味蒓園舉行大操、記者一時半後偕友往觀、時各校童子軍隊尚未齊集、乃至安愷第月台上泡茶閒坐、俄而童子軍隊相續而來、二時許開始操演、入場時散發刊印之中華童子軍小史暨秩序單各一紙、茲誌其秩序如下、

第一節　上海東區童子軍合演

（一）旗語

（甲）西默福旗語、即施於近地極速之傳信法（全排合演）

（乙）摩爾思旗語、即施於距離甚遠之傳信法、

（丙）旗與軍號比賽、

（丁）西默福旗語遊戲、體操用旗發命令、第一隊、

（二）木棍操、第二隊、

（三）舞劍救傷、（第一隊）

（四）救急科操練治療觸電、（第十二隊）

（五）擬戰防守者（第十一隊）攻擊者（第十二隊）

（附說明）第十一隊急行一百八十里後、樹立營帳、舉火圍坐、各述其所經驗之事、猝聞軍號、遂各歸帳、惟隊長率同伴一出購明日之糧食、守衛者因倦假寐、火傍隊長歸、見其狀即責其失職、及隊長入帳後、守者又睡如故、繼於睡眼朦朧中、陡聞人聲、倏起發手銃一響、以警告帳內之人、雖踏軍聞警、即整隊而出、詎已爲敵所困、因而激戰、防軍大敗、受傷者甚衆、未受傷者亦爲敵所捕、護受傷者時、已爲救傷隊所看管、敵乃督率俘虜得勝而歸、

第二節　上海西區童子軍合演

（一）露宿（二）炊事競爭（三）造橋（四）柔軟體操（第三隊）

（五）輜重車隊、表明此種車輛之用處、（第五隊）

（六）自由車操及日光電報、第六隊、

（七）無線電報、第七隊、

（八）造橋、九、拳術、（南市童子軍）

第三節　演劇

童子軍與魔鬼　第一隊

第一幕賭窟（在秘密場所時在某月十日晨十時）戲情蕭某大敗賭興愈豪、

第二幕金府之客室（時在十日午後）戲情蕭某假錢不成、

第三幕金府之臥室（時在十一日清晨）戲情蕭某因賭敗欲偷金物、因金某已醒、故裝鬼而遁、

第四幕金府之客室（時在十一日清晨）戲情金某決意請其姪來相助、

第五幕金府之客室（時在十一日午後）戲情叔姪議論、

第六幕金府之臥室（時在十一晚）戲情童子軍大捉鬼、

其第一節之操場、在老洋房前、故一時觀客皆圍聚該處、側足立者約四五重、比記者伺隙覓得插足處、已是旗語既畢、演木棍操時矣、木棍操始由一隊演、繼爲二人爭鬥演習、舞劍一節未之見、僅見有一人舞單刀、（真刀）一越救傷一節、頗有類滑稽劇、先由甲乙二人、甲着花紋衣、持單刀、乙着白衣、持長槍（皆真者）格鬥移時、甲仆於地、乙以槍僞刺之、甲作受傷呼救聲、旋有四人舁綳床至、先將綳床縛就、次爲傷人（即甲）縛傷處、縛畢、四人舉甲將置諸綳床、而乙乃佯死先殞臥於綳床上、四人者置甲而逐乙、乙遁、四人復舉甲而乙又來、如是者再、四人乃執乙、以槍插地上、而縛乙於槍桿、俾其勿能動、然後乃舉甲置綳床上舁之行、而乙此時已將槍拔出、惟雙手尚縛於槍桿上、遂四人而俱出、

救急及治療二節、皆是一人突然倒地、然後由若干人圍而治之、施按摩等法、以距離稍遠、未看清楚、

擬戰一節、似爲夜間光景、先於場中設一帳棚、若干兵士圍坐烘火、既而皆入帳棚內安息、惟餘一人在外巡邏、既而由場外又來一隊人、（似即第十二隊）伏地前進、忽爲巡邏者察知、即吹號警衆、帳棚中人乃聞聲而出、亦伏地防禦、雙方以紙砲代槍聲、乒乒乓乓之聲、不絕於耳、俄而守者方面有人作斃或受傷狀、砲聲漸微、攻者漸近、忽號令一聲、大呼前進、於是防者敗、攻者勝、乃將帳棚等物拆捆以擄、其傷者則扶掖以起、未傷者則執爲俘虜、列隊而行、軍樂前導、繞場半周而去、此節最爲動人目者、

第二節移在較西之操場演習、僅見徒手操及自由車等、尚活潑整齊、而場隅有若干人、縛亘竹成一四稜角式之架、或即所謂造橋、尚未造成者也、時已四時三刻、遊人多興闌、紛紛散出、

安愷第傍月台上、搭一棚、前方張青幕、似爲第三節演劇之用、未幕前立而觀者、亦甚衆、記者因爲時將晚、乃偕友步歸、誌其所見於報端、

◎護軍使校閱各旅團營

淞滬護軍使盧子嘉、以現值國家多事之秋、正軍人盡職之日、吾國國軍、以頻年多故、防務殷繁、於操練一途、未免多所缺乏、誠恐一旦臨事、或致有失戎機、故昨特誡令各旅團營、着於支配各路防務外、須各認眞訓練、以免臨事倉皇、並聞已由軍使指派諳習操防之將校多名、分赴各團營實行校閱云、

◎法界謀殺案續聞

▲花會之害人如此
▲兇徒爲下流社會

住居閘北烏鎮路福和里甬人朱劉氏、於十月二號被人引誘至法租界栄市街安泰客棧樓上謀斃後、由棧主王維林王阿發父子、將屍裹入蓆中、拋棄在東自來火行街口、爲捕查見、報告捕房、經中西讞員驗明、被勒身死、由死者之夫收殮、緝兇在案、現由山探目黃金榮包探韓邦達方福林偵悉、將該棧主拘入捕房、經捕頭略訊、收押等情、迭誌前報、現由包探將死者之夫劉紀林傳至捕房、據稱妻子劉氏每日出外售蛋、自己肩挑、力量甚大、此次如何被一人謀斃、實難索解、捕頭提出王維林等、詳細盤問、王維林一味推諉、在伊子王阿發身上、王阿發稱是日下午三點半時、朱劉氏偕同形似下流社會之某甲、來棧借宿、至六點餘時、甲下樓、囑茶房往購晚膳、並言暫行出外、即回、詎至收市時尚未來、後忽知有異、上樓入房、察看、見該氏已死在床上、頸內緊紮蘇繩一根、復紮天津褲帶一條、並有約長八九寸之洋傘骨一枝、插入咽喉之內、民人父子恐一經聲張、勢必犯法、民人畏罪、故將屍身裹入蓆內、雇黃包車、車往該處拋棄是實、捕頭一再駁詰、仍執前供、當即錄明供單、解送法公堂請訊、中西讞員略詰之下、以案情重大、仍交捕房帶回、聽候訂期訊辦、

又一訪函云、日前法界民國路原上里電桿木側、發現之女屍、昨日驗明、被人勒斃、並由買蛋爲生之朱紀林赴案認明、確爲伊妻、並個棺請求申雪、及至日前經探目黃金榮偵得多有關係之王連生、及栄市街安泰棧主王維林等四人、拘獲、解堂訊供、認明被遇客勒斃、押候緝兇在案、茲悉此案實因該氏素喜購買花會、勒死前一日、因得有數十元之花會、故於傍晚赴花會總機關、領洋出外、致被兇徒見財起意、佯爲親近、糾至某酒店沽飲、遂下迷藥、致遭灌醉、即伴扶至棧、推稱該氏頭昏、暫借稍歇、該棧不知其僞、卒被將氏用繩勒斃、劫洋及金飾而逃、花會害人於斯可見云、

◎西商秋賽之跳濱

昨日爲旅滬西商秋季賽馬跳浜之期、午後各西人聚集於泥城外跑馬廳共賽八次、茲將得標者摘錄如下、

第一次十三馬、西人海林代瑞記洋行、勝藍衣帽白馬、

第二次十馬、祥茂洋行西人小白格爾、勝黃衣帽黑馬、

第三次十馬、新康洋行西人愛寶勤、勝姜黃衣帽灰馬、

第四次十五馬、又新康洋行愛寶勤西人、勝姜黃衣帽黃馬、

第五次六馬、跳浜、西人强生代怡和洋行、勝藍衣白帽黑馬、

第六次十三馬、工部局洋人魯代克圖西人、勝醬色衣帽灰馬、

第七次十三馬、海林洋人、勝黃黑衣帽白馬、

第八次十二馬、馬夫跑馬、夫臘寶生代柯拍洋人、勝黃衣黑帽灰馬、

◎城內炸彈之下落

松滬護軍使署稽查處前在本城石皮弄土地祠後面平房內、破獲黨人機關、並抄獲猛烈炸彈十四枚、炸藥十六包、及拘獲黨人劉鏡秋李三及二房東朱秋聲等、由警廳遞解使署訊辦等情、已誌前報、茲悉鄧軍法課長訊據劉鏡秋供、否認黨人、而李三供、此項炸彈炸藥、係由劉鏡秋囑託運入內地等語、曾將訊供情形、稟陳盧使核事、至炸彈炸藥、業經盧使派員驗明、此項炸彈最爲猛烈、從前亞西亞報館被轟、亦係此彈等語、盧使以此炸彈炸藥、久儲軍署危險異常、於是命廖副官長雇船、將前項炸彈炸藥、擇南黃浦最深之處、拋沉、以杜不虞云、

◎閘北水電廠請歸商辦未准

閘北水電廠自官辦以來、雖經迭更廠長、然籌撥款項爲難、未能切實整頓、以致該處居民時加責言、故近由劉愼餘等、呈請省署、改歸商辦、詎省公署以該水電廠、屬於省有營業、未便歸商承辦爲詞、業已批令上海縣公署、將劉商呈驗保證金、給還在案、茲悉劉奉批後、知難遂其目的、祇得靜候機會再圖進行云、

◎華僑徵集母國學校成績品

南洋各華僑、素重母國教育、近頗亟亟進行、力求完善、茲定於七年二月二十五日起、在雪蘭莪吉隆坡蘇丹街中國學校、特開中國全國教育成績展覽會三天、以資研究、而宏造就、除分函各省縣教育會、代征成績品外、並於昨函請上海縣公署、代征本埠專門學校、師範學校、各中學校、女學校、及高初等小學校之教育成績品、並附簡章數份、沈知事準函後、業已據情轉函各學校查照征集矣、

◎紀中國女子體操學校之運動會

昨日（十七日）中國女子體操學校、於該校操場舉行第七次運動大會、是日天氣晴和、來賓甚形擁擠、操場面積雖不甚廣、然佈置頗極周詳、故秩序尙屬整齊、午後零三十分時、先由該校校長王季如君振鈴開會、並報告開會主旨、暨表演各學生之成績、報告既畢、即由各女生等、依照預定程序、逐節表演、燕舞鶯飛、頗極一時之盛、除該校生徒外、並有民生博文迪新各女校學生、（即上海女子體操學校第七期畢業生試行教授之各女校）聯合運動、每屆較有興趣之節目、觀者輒掌聲雷動、散會時已鐘鳴五下矣、茲將運動節目併錄於後、

（一）開會
（二）校歌　全體
（三）運動會歌（二部和聲）　全體
（四）朝體操　全體
（五）各個　九期
（六）毋忘國恥　民生
（七）棍棒第二部　八期
（八）混合操　九期
（九）功力拳　全體
（十）輕氣球　迪新
（十一）空中飛艇　八期
（十二）溪邊梅落　九期
（十三）楓葉蘆花　博文
（十四）彩旗行進　九期
（十五）國技　七八期
（十六）捉迷藏　金魚歌　民生
（十七）木環　七期
（十八）二十世紀之慘狀　博文
（十九）交際舞　八期
（二十）潭腿　全體
（二十一）池塘秋晚　七期
（二十二）彩圈行進　迪新
（二十三）幼稚遊戲操　九期
（二十四）鑾鈴（其二）　七八期
（二十五）運動樂　七八期
（二十六）帽操　八期
（二十七）浣紗　民生
（二十八）亞嶺梅舞　七期
（二十九）新編劍體操教程　七八期
（三十）國技　七八期
（三十一）新棍棒之二　七期
（三十二）貫珠球　九期
（三十三）青蛙歌　七八期
（三十四）鈴巾舞　七期
（三十五）隊球　七八期
（三十六）籃球　七期
（三十七）餘興
（三十八）閉會

◎甘肅派來之教育視察團

甘肅教育視察團、北京高等師範學校畢業生何其達、溪汝澤、董健宇、裴正端、現爲視察教育來滬、由商務印書館派交際員趙廉臣、導赴浦東中學校、及縣立第一高等小學校、並市萬竹私立尙公高等工業專門各學校、逐一參觀、繼至上海縣公署教育科接洽一切云、

◎本邑教育行政人員之談話會

上海縣教育科、昨致各區學務委員暨教育行政人員函云、敬啓者、陽歷八月十八日、爲縣教育行政人員談話會會期、准下午一時、集縣公署教育科會議教育進行、並編製教育狀況、務乞屆時臨具、准時蒞會爲盼、專渉敬頌大安、

◎香業爭訟之省批

上海香工業楊俊劬等、爲李少琴香店破壞工規、請飭縣暫緩啓封一案、具呈江蘇齊省長、昨奉省長第一五八四號批示云、呈悉、查此案業經令行滬海道尹、將李少琴香店先行啓封、並由上海縣知事召集香商另行妥議規章、送核在案、同行嫉妬、致啓訟端、兩無裨益、應即破除成見、會集同業公訂章程、呈請立案、共同遵守、以息爭端、所請暫緩啓封之處、應毋庸議、此批、

◎工業專門學校之呈文

上海工業專門學校校長唐文治、呈教育部文云、竊查本校本屆附屬中學四年級學生、修業期滿、前經舉行畢業試驗、其有一二科尙未及格、或因病未與考試者、已於九月開學後、照章補考、所有各科試

北京之黑幕

北京社會、以北京與上海爲最、爰將名目……

揭示外、此則雖關乎一事一物、亦可隨時見寄、自當分別披露、以期破奸發覆、惟題子目類舉如下、

▲官場之黑幕　舊官僚及新人物
▲黨派之黑幕
▲旗人之黑幕　一親王二貴族三旗丁等以民國時代爲限
▲遺老之黑幕　名士附以在京爲限
▲帝制之黑幕
▲娼妓之黑幕　暗娼及台基（北人謂之大炕）附
▲求官之黑幕　謀事附
▲古董書畫之黑幕
▲市儈之黑幕　種種滑頭交易
▲當差之黑幕　門丁長隨……

一篇幅　每篇以數千字爲度、千字以內尤佳、歡迎至多不得逾二萬字

合格　其道聽塗說、不近情理、不錄之稿恕不檢還

[illegible]由實破千奇萬怪來[illegible]有所樂聞本報先已就上海發售徵文今[illegible]求答客倘之君子倘有真知灼見務乞[illegible]象軒之愛書探微索隱之文本本源源惠寄

▲政客之黑幕 議員附
▲宮禁之黑幕 以民國時代為限
▲老吏之黑幕 不限留任與已裁
▲相公之黑幕 女伶之[illegible]者附
▲會館之黑幕 客店附
▲門客之黑幕 自上客以迄走狗

▲附投稿簡例（以上問題不過舉其大要此外倘有真確之秘史雖不在問題範圍之內其歡迎一也）
一文字 以確能原原本本揭破上列種種黑幕者為合（數千字或一千字或一二千字中之一種黑幕）
一贈品 （甲）每千字三元（乙）每千字二元（丙）每千字一元 其一本報一年其二本報半年其三本報三個月 臨時酌定 不願受贈者不在此例
一寄遞 寄上海時事新報社署明姓名

卷本校長會同各科長及各教員詳加評閱計試驗及格者鄒恩泳等四十六名均經發給證書為此造具履歷分數冊兩份呈送大部察核備案再此次中學畢業尚有陸鼎揆郭祖壽桂銘黃守鄴居昆五名以普及運動工課欠缺須俟補習完足後方准發給證書另有戴錫紳等二十五名間有一二科尚須補習者一俟補習完竣再行呈報發給證書云云

◎棉花檢查局之善後辦法

棉花檢查局善後辦法由縣公署函請縣商會邀集花業同行討論一切茲該商會已與該業同人討論確定由會復命並農商部調查實業顧問洋員薔薇生君（譯音）僉事錢韜生君校正謝孟陸君亦均蒞局調查會同沈局長至各碼頭實驗一週而囑沈局長鍍方檢查切實辦理云云茲將縣商會復上海縣公署公函照錄於下

逕復者接奉大函以查浦東鄉民聚衆反對檢查棉花一案經本署妥為解決各販戶已一律上市售花風潮得以平息惟該各方面迭到函牘紛紛以妥籌善後為請事關花商營業鄉農生計研究不厭求詳茲將七項各節一併抄送即希察照迅集花業行商詳加討論確定善後辦法見復核奪等因奉此遵即通知花業各行訂期集議嗣於十一月十一日由該業推舉代表程西山潘鬱卿呂志文金錫之張聯奎陳黍生胡禽甫倪鏡甫等八人到會公同討論僉稱驗水局之設實始於前清光緒二十七年有英商某行請領事商准蘇松太道派洋人羅某來滬開辦未及一年鄉販花商稍覺其害繳公所前故董程鼎泉請前袁道台汪邑尊極力設法收回於光緒二十八年改為華人自辦光復時解散後花販攙水更甚行商被累實深而洋商又有干涉之勸諭爰於民國二年春重訂章則呈奉官廳轉呈農商部核准將驗水局改組為棉花檢查局並承農商部兩次修陳章則令飭遵行辦理迄今已屆四載惟檢查手續全為干涉主義易為怨府此次發生反對者藉口檢查過嚴然檢查果嚴何以近年來鄉販猶敢嘗試出口反少於前積重難反可見一斑現在同業意見檢查機關萬無取消之理惟辦理或有未善公議並行不悖方法以杜口實一檢查花行由同業正莊四十餘家每日抽籤五根以抽得之五家合為一組公同值日至各莊行查驗倉間包子如收有溼花烘見八五折以下者議罰一檢查販戶由檢員司巡勸慎從事如有溼花於包上蓋一溼花棕印飭其退回曬乾再售或令其當場攤曬後出售倘有不報帶局烘驗如在八五折以下送請官廳處罰細章另錄呈核敝會以如此辦法較為公允苟無攙水溼花自無意外損累茲將改訂檢查章程五條呈請察核迅賜公布為荷（未完）

◎道尹公署批兩則

滬海道署批蔣汝坊為滬陳太邑歉收實死請減輕糧賦以紓民困由呈悉該縣棉稻被損秋收減色前據該紳等來呈當令太倉縣知事切實查明據實呈報在案據呈備情所有本年忙漕應行減免數目應由太倉縣知事核明呈報聽候省長暨財政廳指令仰即知照此批　又批趙坦呈為海門縣商會會長劉燮鈞恃強糾搶叩懇撤銷會長飭下該管官廳傳案訊辦由呈粘均悉候令海門縣知事查案秉公核辦具報來呈未具副呈違式特斥此批粘件發

◎防禁軍人妄干國政

江蘇李督軍前日通令本省軍警各機關略謂軍警士兵應以服從命令為天職操防為職守除此以外皆非分內當此國政多事之秋軍事倥傯時際奸徒黨人畢意造謠以圖搖惑軍心凡為長官者亟宜諄誡各該所部下級軍佐暨警嚴禁士兵不得隨意妄談國事以免以訛傳訛致生意外變端如有同鄉戚友來營探望以及傳遞家信等事者亦當禁阻擅自入內須由門岡代達知照外出會見之時應由直班軍官監視以重軍紀並不准請假外出免致受人愚惑云云駐滬水陸各軍警奉令後昨已轉令所屬遵照辦理矣

◎催飭查報教堂清冊

江蘇齊省長以各縣境內所設之法美兩國天主耶穌兩教教堂曾有教士駐堂傳布教道地方官有保護之責查本省所轄區城以內之教堂約有一百數十所之多所有教堂坐落地址暨教士牧師姓名應由各該縣知事查明造冊報查以便責令駐於附近之軍警隨時妥為保護爰特令由各道尹飭縣查造去後茲因未據報齊自應令催除分行外業於前日令由道尹公署已飭上海寶山南匯川沙等縣趕將境內各教堂一律查明造冊呈報矣

◎警廳禁賭之大文章

江蘇淞滬警察廳長徐輔州昨出布告云為布告事照得淞滬全區地界華洋縣分上寶輻幀既異常遼闊居戶復土客雜居值此冬令期間防範尤貴嚴密之道而防範首以查禁賭博為先查賭博為竊盜之媒久干例禁近聞秋收之後凡鄉僻等處均有不務正業之輩糾賭抽頭即南市閘北兩處亦有聚賭及誘賭花會情事大則傾家蕩產小則失業廢時甚至因賭而貧因貧而盜流為匪類為害何可縷言迭經通令禁拏不啻三令五申在案本廳長有保衛人民維持安甯之責任因再剴切誥誡以重冬防自經此次佈告之後務各父勉其子兄勉其弟安分營業勿蹈刑章須知禁賭所以杜絕匪蹤匪絕則閭閻可期安謐除命各區所隊督屬查拏外合亟佈告居民人等一體知悉毋再故違禁令自取懲尤倘一經獲案解廳定行盡法懲治本廳長愛人以德嫉惡如仇勿謂言之不預也凜之毋違切切此佈

◎沈知事王警佐同赴閔行

上海縣沈知事昨因下鄉考察閔行乙種農業學校事宜與地方警察王警佐偕淞滬警廳水巡小輪沈知事當晚即回惟王警佐則由閔赴顓北馬橋各警區察勘及佈置冬防云

◎溫州同鄉會第一次職員會紀事

溫州旅滬同鄉會於昨日（十七日）下午一時在該會事務所（法界新永安街普安里十號）開第一次幹事會由正會長張雲雷主席探其議決事件採錄如下（一）修改會章計十五條（二）審查籌備事務所收支各款暨該所開用甚省剩有存洋頗多（三）預算常年經費（四）推舉贊助及調查交際各員并名譽會董（五）臨時提議籌辦公所及善後事宜頗有頭緒即推定林君楚雄為基金監劉君冠三為文牘員朱君壽卿為會計徐班侯呂文起徐寄廎諸公及各溫屬各縣商會會長等數十人為名譽會董云

◎販牛客之匪黨嫌疑

浙人汪昌松前販牛來申因悉同鄉宋文中學生張錫三尹華慶來滬投考北京大學被浙匪丁順昌與盜匪黃世法鄭宏仰張瑞蘭（即曾根灿）等將該學生等軟禁夜穴以五千元遁信勒贖張尹二生父母驚即來滬找尋無地追後該盜匪自相衝突由黃郭兩匪將二生釋放並索酬四百元否即仍需置死汪昌松因曾以送餞為由探聽盜黨消息致被捕房疑為匪黨一併被拘張尹二生會至會審公堂聲明無功業已遞解軍署昨張尹二生以汪昌松一時俠義起見致被誤拘實非盜黨等情具稟軍署請求省釋不識能否照准姑誌之

◎新劇家欠洋被控

法租界鳴新戲園伶人汪優游朱雙雲被鄭營三在公共公廨控不還欠洋二千六百元等情由廨准詞簽發特別傳單前日將汪朱二伶逮至公堂請示奉中西官判一併交保過堂候訊

◎青年會之德育講演

青年會星期德育演講會今晚七時半請懷恩堂馮釗光牧師演說青年立身之要素馮牧師擅長演說屆時定有一番宏論有志青年盍往聽焉

◎鹽商挽留蔡統領

兩浙鹽商以兩浙緝私統領蔡和林君在滬任事以來迄將三載銷遏額收課比較亦得盈餘對於兩浙鹽商頗為融洽茲因聞蔡統領將有更調消息故於前日公同集議以時值冬令正當蘇浙鹽斤暢銷之際如若遽易統領勢必連帶更動殊於緝務大有妨礙設或官鹽滯銷則鹽商所認稅課必致賠累是以決定聯名電部要求免易生手俾得維持鹽商云云

◎日婦為牛踏傷

日本婦人青田氏前控開設北四川路牛肉莊之米正泰牽牛經過麥倫路時將伊撞倒踏傷頭面等情一案當經捕房將米拘案訊判交二百元八洋並保候原告傷愈並移請閘北警察分廳查提牽牛人到案訊核在案昨晨由捕將牽牛人張小本提獲並傳同見證協成轉運公司劉順清蔡應昌將張米兩人併解到堂請訊先由原告代表律師上堂譯稱原告仍在醫院惟傷勢尚未痊其醫資洋已用五百元之巨應請訊究而米正泰亦由律師到堂辯稱此案發生後已經捕房查明今牽牛之張小本既牽提到與被告脫離關係應請將案注銷訊之張小本供米正泰前向蔡應昌劉順清處購得牛一頭囑我牽送是日經過麥倫路吳淞路口適被電車衝散致肇此禍乞恩並據劉蔡兩證人同供米正泰之牛確由伊等向協成公司經購惟蔡應昌不認雇用張小本云云奉王襄讞得供與日領林兩君會商之下判米正泰訊無關係應即開釋張小本牽牛不慎罰洋二十元無力改押三禮拜至原告青田如有損害准其具稟起訴雇用張小本之主人劉順青蔡應昌賠償損害劉蔡二人各交二百元鋪保仰被害人於七天內以民事起訴倘逾限即將保單取銷

◎氣象台報告

十一月十六日續報天氣晴本區氣壓表和平下降本海濱涼風和適而變十七日晨天氣曇而有煙霧氣壓表下降預告天陰有霧微風緩和不定熱度報告最高六十一度一最低四十一度一去年同日最高五十九度五最低四十三度七

▲來函▼

記者足下本日中華童子軍大操甚盛惟下走有不能已於言者其口令不用國語而用英語殊與軍國民教育之旨不合爰本責備賢者之義願為童子軍諸友而假貴報餘白以介紹鄙陋焉　杜元謹白

按記者亦有此意惟閱其刊散之小史乃知本發起於外人則無怪其然也　記者

時評三

社會之心理如此（知白）

聽戲。聽大鼓書。看跑馬。看跳潑。今又舉國若狂以看盛氏之出喪矣。何此方人士之耳目不得閑也。入戲館及遊戲場費僅數角。看跑馬。乘汽車馬車則須費數元。今之看出喪者乃有預定旅館房間若干日。且有遠來而需舟車之費者。其所耗當在數十金之譜。中國經濟困窮。豈此邦人士乃獨不窮耶。何其樂於消耗也。雖然各地方公益之待舉者。各災區災民之待賑者。正不知其有若干。此曹及時行樂。糜金錢以縱耳目之慾者。其亦曾一思及否。外患日迫。內訌未已。救亡圖存之不暇。而大多數之國人。乃以看熱鬧為唯一之要務。社會之心理如此。夫復何言哉。

煤氣爐灶

煤氣烹飪現在極為一般華人所歡迎以其占地甚微不需儲積煤柴費省而又便於使用也諸君租賃者不取租金欲知詳細請臨西廠路五號樣子間或南京路二十九號工程間詢問可也

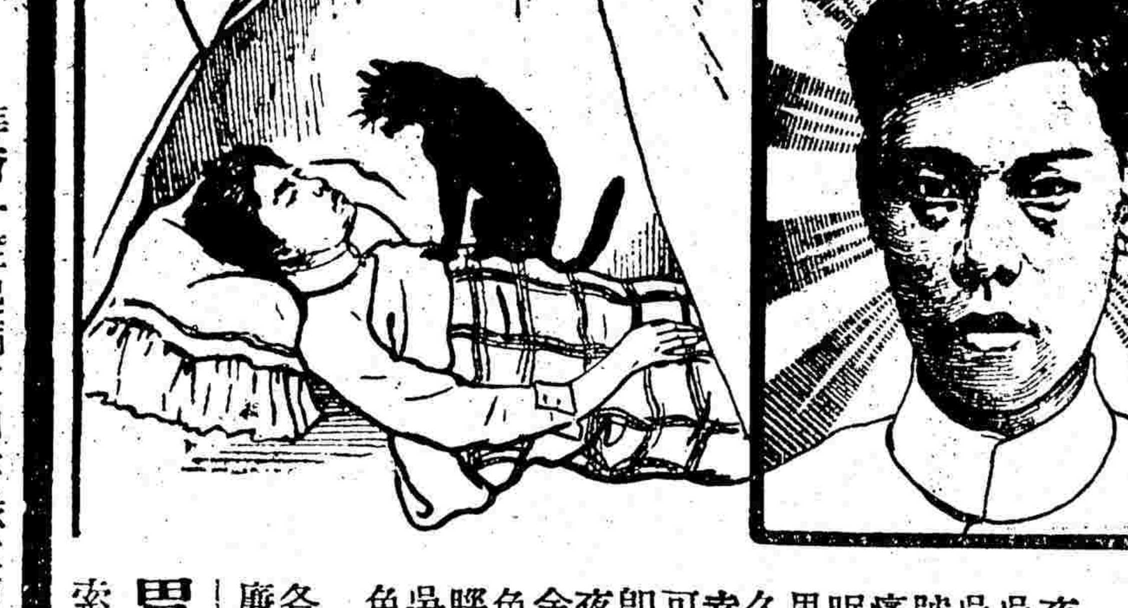

不敢就寢夜多惡夢故也

在新加坡有患胃不消化腦筋衰殘重症為韋廉士大醫生紅色補丸所治愈

夜多惡夢致病之由不一而足大抵多緣飲食不消腦力衰弱所致也即如吳為子先生之症亦係胃弱與腦衰二者所致耳

吳君為子籍隸廣東潮安係新加坡水仙門大葛街三十五號門牌著名商號萬裕興之夥友也據伊自述云余昔曾患胃不消化胃氣痛劇飲食不進夜不安睡惡夢頻多時為驚醒不能再作安眠以致日間神思懶倦難以從公且大便閉結頭痛欲裂神思恍惚腦筋衰殘易於動怒時常憂愁將來如何如是者日久以致氣血消耗迨盡形容日見消瘦余竟無可如何之際幸逢良友竭力勸余試服韋廉士大醫生紅色補丸彼云定可見功余因友情如此力薦故而購服是丸迨服用未幾旋即見效因覺胃痛少減胃納漸增於是接連服用頭痛驟止夜睡安甯能睡至達旦始醒晨起甚覺爽適得能辦事有興余覺氣血暢旺精神充足余即耐心久服韋廉士大醫生紅色補丸直至身體十分強健此丸非但治愈余之胃不消化腦筋衰殘諸症且現下體量加重逾於嚮昔也

吳君為子亦千萬治愈中之一份子也

韋廉士大醫生紅色補丸具有峻補之力為補血健腦之聖品專治瘋溼骨痛臀尻酸楚腰背疼痛筋系刺痛胸肺萎弱山嵐瘴瘧以及皮膚諸患凡婦科各症尤著神效凡經售西藥者均有出售或直向上海四川路九十六號韋廉士醫生藥局函購每一瓶英洋一元五角每六瓶英洋八元郵力在內

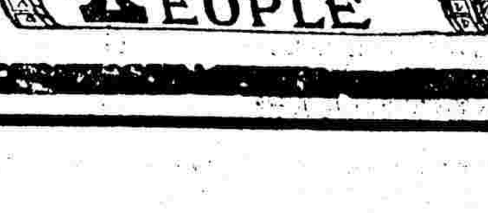

胃弱者贈品

敝局出版精美小書名曰何物可食如何食之知欲索取只須來一明信片書明姓名住址原班奉送一本可也

患痔者鑒

痔瘡一症起病之由多緣大便不利所致既患大便乾結而起痔症則痔痛尤畏大便以致其症更甚於前矣廣東台山城東門車站伍學鵬君來信云小兒伍公赤嘗患痔瘡服用紅色滑導丸而獲全愈足徵大醫生之藥到回春不得不表揚其功力耳

韋廉士紅色滑導丸
PINKETTES

紅色滑導丸非但可治大便祕結且可止頭痛平肝腸凡肝火上升皮膚紅瘰口氣穢濁等症服之皆愈如尊處無從購買請即寄郵票大洋六角至上海四川路九十六號韋廉士醫生藥局原班郵呈滑導丸一瓶

報餘叢載

黑幕

小黑幕 (君復)

丁某素陰險。時與流氓往來。其弟乙。與吾友顧君同學。以同鄉故甚親密。乙且為兄紹介。二丁年少糊塗。時向顧告貸。旋因顧索還一長衫。老羞成怒。遂捏造姓名。投書顧家。略謂令郎銘賢在申沾染繁華。實難脫離。計不及一年。已虧借七十餘元。借鄙人念三元七角。屢次向索。皆推不日家內寄錢來。及今毫無。鄙人特告知足下。倘能代償。尚能諒。否則不要也可。惟請令郎在申小心小心小心。計開某日借洋四角。購雞蛋糕。某日借洋六元。大觀樓番菜。某日借洋一元。第一台看戲。某日借洋五元。入擦白黨報名費。某日借洋二元三角。購皮鞋。用某日借洋三元。斜遊某日借洋四元。斜敍某日借洋二元。購小便爛藥一盒。其餘尚有碎帳不載。寓滬鎮江人姚阿福上。倘不承認。有證人甚多。起訴可也。回信寄上海五馬路順信土棧云云。後又連寄一信。大略相同。不料顧氏家長素信己子品行。接信後。即將兩原信快郵寄滬。其事始大白。

上海黑幕 人販之黑幕 短篇(續) (恭殺)

▲藉銀會神會之資 供販人口基本金之用

凡少幼女子之購入也。不同於養瘦馬家之飼鰣。一處嚴酷教養。期速成。而彼處之之道殊陰險。乃每價分擇所善中戶給足之家。破鈔搭養。已則每三日巡望一週。屆一家查察一。雖隨帶果餌服飾給如其人懷德而後已。搭養經年數月後。抽調回家。永不令舉稱以母女。刁者責之。馴者撫之。靈者導之。必使畏威難鼐。逐一教以禮數。習以裝飾。練以應對。如是者輪流磨琢。雌老虎股掌之下。儼然賦有轉移妍媸美惡之神技焉。俟屆及笄之前一二年。隨時加意。冥搜默察。施以嚴格的檢定。若者為甲班。若者為丙班。若者為丁班。終覺實無牽強失然後。始料量支撥。其有尤為超越者。即牀第狐媚之真諦。亦不惜舉而授之。俾之一生吃着不盡。是即和骨吞之高等教育也。其料量支撥之法。暨銷場地點。如下。(一)妖豔而靈雲者為娼。(二)骨相清奇者為富豪顯宦之妾。(三)體格沉實而略饒姿首者。為坐擁厚資行將就木衰老翁之填房。或婑腳妾。九少奶。肘腋之下。不屑造就奴婢材。以自玷也。地點(一)香港(二)廣州(三)潮州(四)北京(五)美洲(六)星架波。而上海就地出脫者。非得大注養老財香。認丈附作螟蛉女。遣嫁事必不諾。者其各銷場地。皆有可祟坐莊。人販為之幹旋。而負擔帶出口之重任者。厥唯狡黠之媽姐一流人。閱者試舉隅反三。彼和骨吞本此陰柔絕技。寗有不利市百什倍蓰者哉。抑聞諸某人曰。該女棍之營生。以數年浸潤之耐力。將無告之孤女。陶鎔至舉口融和。性情恬定。雖屆轉瞬即賣之期。行時尚以托某姐順道攜阿美阿秀回鄉省太婆為詞。彼可憐之犧牲。願亦以歸省太婆為樂也。以故穿關越卡。盤詰者任何犀利。亦莫若彼了無破綻者何。於是每一銷場地。年凡換人往返一二次。訖無人發覺者。噫若而人賊矣哉。其社會之蠹賊。人道之瘟神歟。嗚呼傷哉。(完)

上海黑幕 蟠桃之黑幕 長篇 (老生投稿生可潤文) (續)

猶憶前有金姓混名黃皮梁者。在該茶樓搖賭。實為搖賭局中之一長牌頭(預賭者賭棍謂之牌頭)。金雖亂人出身。而彼時則已身家小康。棄業放印子錢生意(詳見本報印子錢黑幕)。故身價已非往日可比。豈知金酷好賭博。即因此搖賭一幕。演成種種之趣史。而其離奇有為閱報諸君所萬難預料者。試述之。金本鄭家木橋陳子明部下之一小憲三。秉性好賭。當其盛三時代。衣服都麗若富翁。倏而鶉衣百結若乞丐。其一身裝飾之歷起歷落者。已不知若干次矣。而孰知此好賭之無賴。後竟以賭起家。洵為奇聞奇事。而即由於上述之搖賭是也。當其發軔時。金已負有三四號亂人之臭名。某日適至某小茶肆。見有多人圍桌而搖賭。金不問情由。即欲參加其中。諸亂人因懼其向日兇橫。亦遂允之。及搖畢。竟遭失敗。金曰。予亦欲作幾次頭會(按搖賭之頭會。可享有同色自收之權利)。首先將出會洋一元。邀人搖賭。不逾刻。應者紛至。入局者可三十餘人。而金居然得會。厥後連搖數次。又勝一二。共計一日之間。攫得會洋不下百餘金。自嘗此搖賭風味後。遂至夜不安枕。翌晨破曉即起。又至該茶樓。狂兜主顧。大搖特搖。小者每會每人一二角。大者每會每人三五元。金則無會不預。約計之。金於此項搖賭。據云搖得者可佔十分之二三(按善於此道者言。搖賭一事。其穩妥可靠。較諸打花會且萬倍。因花會雖有一賭二十八之巨利。然有一定限數。而搖賭則一贏四五十倍七八十倍不等。譬如每會一元。預搖者百人。則即可得百元之巨款。即降而下之。全會僅僅十人。所得雖無多。而爭勝之人數亦減少也。況夫花會多弊。其所開門色。每每避輕而避重。而獨此項搖賭。則但須防藥骰之弊。其他百無一慮云云。亦足見若輩之嗜賭成癖矣)。以是平均計之。金每日約可得款數百元。設不幸而無所得。彼已自謂失敗。若云虧蝕則殊鮮也。半年以後。又以此款經營印債。未幾忽絕跡於賭場。更出餘資。定製黃包車百數十部。兼營車業。至今仍在某市街營業。非常發達。而左近一般迷信愚民。則謂其在上方山借得陰債若干。故有如此之橫財云云。實皆無稽之談。但當時金用何法而能操必勝。則殊莫明其妙。第觀其後日之棄邪歸正。戒賭經商。亦足以見凡人之能稍稍立異者。必具有一種特殊之魄力也。爰特表而出之。以告一般沈湎不返之好賭家。(蟠桃完)

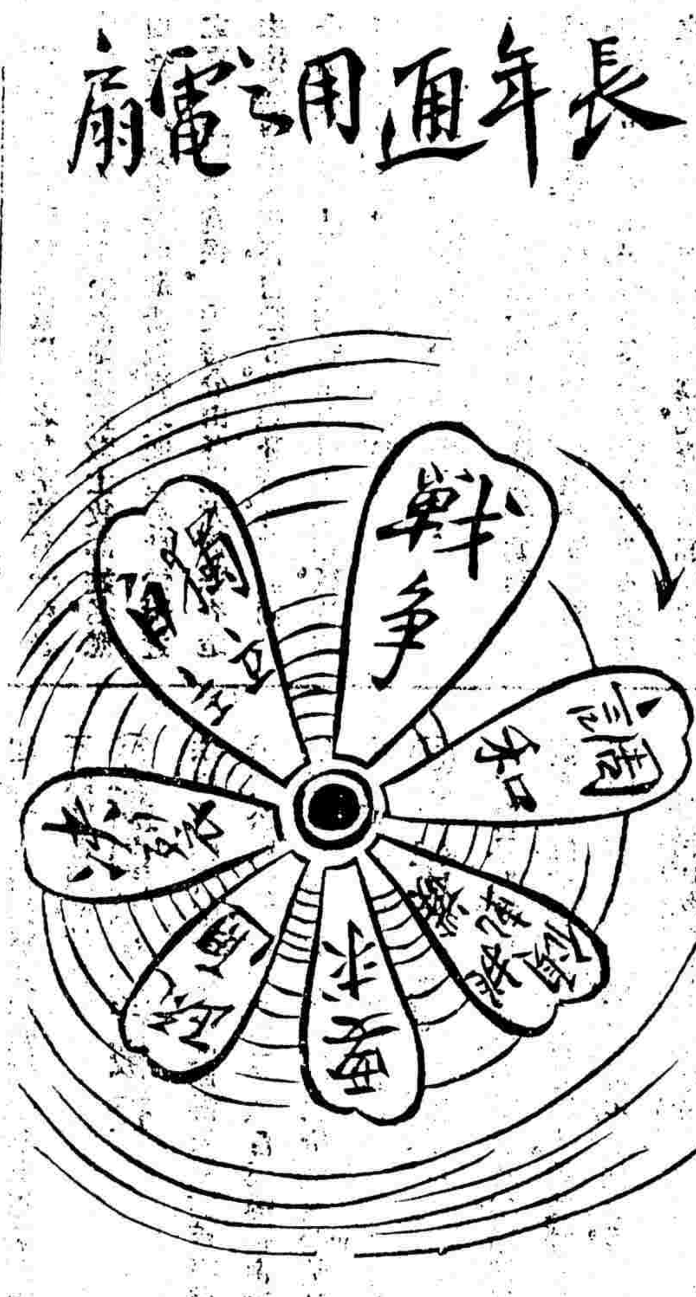

昨日畫以外侮可危四字組合

小說

福爾摩斯最新探案(續)

英國柯南達利原著 譯者冥士

顧此種種溫語。皆不足以平此德人之怒。憤然相向曰。福爾摩斯。爾亦知爾國政府若縱爾為此。不稍約束。即為戰爭行動乎。福爾摩斯以手拍其革囊曰。然則貴政府於此。又將何如。文鮑克曰。爾一私人耳。手無拘票。爾固無權逮捕我。故今日之事。實屬絕對違法。抑且越理殊甚。福爾摩斯曰。絕對耶。文鮑克曰。爾以計誘德國人民。福即為之綴曰。並竊其秘密之文件。文鮑克曰。爾亦當自知所處地位。今爾與爾之同黨協力謀我。若我於行經村落時大聲呼救者……福爾摩斯曰。我親愛之文鮑克先生。汝毋夢夢。汝若不知自愛而行此拙計。則我村旅館之招額。且將因汝而擴充其範圍。而大書特書於其上曰。搖尾乞憐之普魯士人。作為永久之標記矣。文鮑克君乎。汝須知我英人固富於忍耐力者。顧今已微觸其怒。幸毋迫之過甚。故為汝計。應安然毋躁。與我儕偕赴蘇格蘭場。既至之後。汝固不妨道人招致汝良赫男爵。其尚能為汝設法。列入使館隨員。從之俱行否也。已而曰。華生。若汝即既已復出任事。理其故業。倫敦之地。當為汝足跡所必經。今且與我同立廊下。一傾衷曲。蓋今茲或即為我二人最後之談話。未可知也。於是二人比肩共話。密議約數分鐘。遂[illegible]瀰漫夜色。側而文鮑克則雖竭力掙扎。圖脫其縛。乃終於不可得。既而兩人轉身向車。將登。福爾摩斯以手回指海面。徐搖其首。若有所思。時則月光朗照。波紋起落蕩漾。月影亦隨之而上下。悄然曰。華生。東風且起矣。華生曰。福爾摩斯。予意殆未必然。以天時甚暖也。福爾摩斯曰。我老友華生乎。汝生此疑。誠不定之時代。大類中流砥柱。不隨俗以浮沉。殊為難能可貴。真不愧為我生死之交。顧今東風之起。已為勢所必至。而此風之凜冽。且為英倫自來所未見。我儕或不待其發。即已憔悴而死。顧予竊聞之。飄風不崇朝。急雨不終日。一經平息。則大地生民。又得熙熙皞皞於光天化日之下矣。已而曰。華生。我儕啓行時屆矣。請即駕車以行。蓋我尚有五百磅之支票。亟須往領。否則彼一得便。固可止付也。(完)

劇壇

我為各戲館畫策 (馬二先生)

近今市面凋敝。各戲館皆有不敷開支之虞。雖紛紛邀新角排新戲。而其難仍有數端。

一有飽飯吃之角色不易邀。

二常來之角色邀來亦無能力。

三出賣野人頭之角色再來也不靈。

四彩頭佈景戲也看濫了。

五真刀真槍又看濫了。

六新劇之西洋鏡亦拆穿了。

是故王梅甫去未久。不能再來。小達子再來也不靈了。汪笑儂雖來也難拿得穩。而(就是我)(看勿出)以及各新劇館之種種好戲。大概都不能叫滿座。我今為想一法。不必邀大角兒。不必製佈景。不必排練情節。而包可哄動一時。且可準叫滿座。其法惟何。則莫如排演(盛杏蓀大出喪)是也。蓋盛氏出喪。不但哄動本埠人士。且有不遠數百里來看者。各旅館住客。已為之一滿。是其為空前盛舉。人人非看不可可知。然而必有其路遠不及趕到者。或雖到而不及覓得地點。以致向隅。未得寓目者。此其人不將抱恨終天也耶。故舞台苟演此戲。則凡此一般未及看見盛氏出喪者。必來補看。而熱鬧本不厭多看。是即看過盛氏出喪者。亦不妨再來重看。而此戲只須請幾十個和尚道士。扮幾個親友送喪者。僱幾乘馬車汽車。便可畢事。廣告內又可大吹特吹。用(真和尚道士汽車馬車)字樣。豈非大可觀哉。若恐彩物不夠。則不妨托人向盛府事後商借。那家戲館捷足先借得。那家便可發財。計畫之善。無逾此者。梨園老板盍試為之。

時事新報上海黑幕彙編目錄披露

▲卷首
序一 陸啓
序二 莊紉秋
序三 心史
序四 黃慎圖
序五 馮叔鸞
序六 東孫
書序 傅鐵樵
自序 錢生可
凡例
小黑幕上五十則 生可
小黑幕下五十則 投稿者

▲卷上
祕密黨黑幕第一
嚇詐黨之黑幕 生可
殺人團之黑幕 公弼
拆白黨黑幕第二(上)
男拆白黨之黑幕一 天吊
拆白黨之命名
拆白黨之原始
拆白黨之組織
拆白黨之黨綱
拆白黨之罪惡一
拆白黨之罪惡二
拆白黨之罪惡三
拆白黨之辨別
男拆白黨之黑幕二 陳夢覺
拆白黨之命名
拆白黨之原始
光復後之拆白黨
拆白黨之黨魁及其黨規
男拆白黨之黑幕三
拆白目的
拆白資格
旅館怪劇
男女合演一
男女合演二
老嫦同病
車夫變相
紅纓帽黨
小淵黨
假武伶
換金鐲
賈人綢兩騙
一人一爐嫖
可一嫖
又一嫖
珠花本利
陷害娘妻
鄉人吊膀
周道亨 曲士 演公 東方 天任 失名 周道亨 秣綬 恭綬 西君 生可 西君 昊君 周道亨 慕雲 柳庵 老上海 曲士

拆白黨黑幕第二(下)
女拆白黨之黑幕
風流廣大教主
男女俱樂部
義賑彩票
畫地覓堵
袂珠求金
洪黨
十姊妹
保險謀財黨
翻戲新法
白鴿新法
以妓易身
挾詐同黨
仙人跳一
仙人跳二
仙人跳三
仙人跳四
仙人跳五
假女學生一
假女學生二
以女為餌
白衣部
白白鴿
合力吊膀
輔公 生可 天任 輔公 生可 天莽 綏綬 恭吊 K F 天可 生桑 寄孟 亦生 飯 非 天 飛 字 公 如 天 天 老上海 曲士

市儈黑幕第三
錢莊之黑幕
鴻福券之黑幕
橡皮股票之黑幕
掮客之黑幕
藥房之黑幕
當票之黑幕
買空賣空之黑幕
天吊 生可 江頭人 江頭人 生可 雲階 雲階

賭徒黑幕第四
小書險之黑幕
小書險之內容
愛衆票創始時代
愛衆票發達時代
愛衆票將倒時代
愛衆票倒閉時代
小書險之算法
小書險之反響
天吊
虹口番攤之黑幕 恭綬
閘體賭本
外部銀主
防捕正賭
內部賭窟老遷
賭徒下術之黑幕
牌九一
牌九二
牌九三
麻雀一
麻雀二
麻雀三
搖攤一
搖攤二
搖攤三
搖攤四
搖攤五
搖攤六
擲骰一
擲骰二
撲克
猜拳
S黨之黑幕
S黨之內容
S黨魁王了壽
S黨之賭博法
士丹荷之老傳
摘局之黑幕
秘密之賭窟黑幕
局賭之黑幕
局賭一
局賭二
局賭三
局賭四
局賭五
花會之黑幕
大筒
航船
賭客
聽筒
天上海 西君 天吊 昊生 西君 天吊 生可 曲士 姥閒筆 老上海 老上海 柳庵 字鶴 天儒 恭綬 天吊 天任 周亭 周道亨 天道士 字鶴 曲儒 卿庵

學界黑幕第五
法政函授之黑幕
辦學逃捲之黑幕
英文夜館之黑幕
學校儲金之黑幕
男學生之黑幕
女學生之黑幕
天吊 生可 天吊 生可 有容 獄

探警黑幕第六
探警之黑幕一
探警之黑幕二
天 懺 生吊

遊民黑幕第七
流氓之黑幕
三光之黑幕
買賊之命名
對買賊之原始
對買賊之團結
對買賊之技倆
對買賊之銷贓
放印債之黑幕
子生 天 安可吊 生 可 新

娼妓黑幕第八
野雞之黑幕一
野雞之出身
野雞之種類
野雞之等級
野雞之裝束
野雞之護符
野雞之迷信
野雞之愛情
野雞之黑幕二
野雞之黑幕三
番菜館之黑幕
小房子之黑幕
台基之黑幕一
台基之黑幕二
台基之黑幕三
台基之黑幕四
台基之黑幕五
私窩子之黑幕
綴似綴 雲 平 公公 黎雲 階 父 舞劍 階 濤 莽 儕 莽

▲卷下
姨太太黑幕第九
姨太太之黑幕一
姨太太之黑幕二
姨太太之黑幕三
生可 見小
拐騙黑幕第十(上)
拐騙之黑幕一
拐匪之黑幕
販豬仔
拐小孩
開條子
騙子之黑幕
外科受罰
指甲奇
魚目混珠
兵艦行局
新洋行
家庭騙之黑幕
女騙
遠色婚姻二則
慎婚二則
辦洋行
搭產招股
招運款
乞丐行騙
同善社
連環計
天吊 生可 戒食二則
拐騙黑幕第十(下)
拐騙之黑幕二
淘沙貨
趕豬仔
翻天印
騙之黑幕三
賣地皮之黑幕
洋行之生花
偽珠之當賭
勞七奶奶
贈書之黑幕
贈物之黑幕
見嫁之黑幕
活仙之黑幕
大律師之黑幕
求助川資之黑幕
生可 恭 江頭人 江頭人 生 恭 失 見 遊 名 小 綬 姥閒筆 生癡
相公黑幕第十一
相公之黑幕
堂皇之營業
秘密賣淫
北京相公
相公堂子之內容
輔公
洋奴黑幕第十二
買辦之黑幕
西崽之黑幕
鴉片黑幕第十三
土商之黑幕
私販之黑幕一
私販之黑幕二
燕子窩之黑幕
香烟之黑幕
煙鬼之黑幕一
煙鬼之黑幕二
天吊 生可 恭綬 恭 生 懺 笑 綬 還 生 可 綬
苦力黑幕第十四
車夫之黑幕一
車夫之黑幕二
車夫之黑幕三
女工之黑幕
生天 小 雅 天 上 可 吊 子 靜 上 公 輔
青紅帮黑幕第十五
青幫之黑幕
青幫之原始
青幫之組織
青幫之規則
青幫之人物
青幫之香堂
青幫之團結
青幫之女匪
青幫之現在與將來
青紅幫黑幕第十五(下)
紅幫之黑幕
紅幫之起原
紅幫之編制
紅幫之規則
紅幫之立功
紅幫之放逐
紅幫之重活動
紅幫保山
紅幫之罪惡
生可
巫醫黑幕第十六
巫醫之黑幕
求子之黑幕
師娘之黑幕
寄生 微 吁可 桑

上海之黑幕

▲本報徵答黑幕稿 無期限

上海五方雜處……

▲一探警之黑幕 如偵探巡警之類

▲一遊民之黑幕 流氓二黨三

▲一拆白黨之黑幕 有男黨員有女黨員

▲一洋奴之黑幕 西崽等

▲一烟界之黑幕

▲一巫醫之黑幕 九流三教盡屬於此

▲一匪徒之黑幕

附投稿簡例

一文字 以確能原原本本揭破上列種種黑幕者……合格……